ОФИЦИАЛЬНЫЙ БЮЛЛЕТЕНЬ

№ 8–9 (881–882) 5 февраля 2021 года

ЗАПОЛЯРНОГО РАЙОНА

ОФИЦИАЛЬНЫЕ ДОКУМЕНТЫ ЗАПОЛЯРНОГО РАЙОНА

Окончание. Начало в № 6-7 (879-880) от 05.02.2021 г.

Приложение 2 к муниципальной программе «Комплексное развитие муниципального района «Заполярный район» на 2017–2022 годы»

Перечень мероприятий муниципальной программы «Комплексное развитие муниципального района «Заполярный район» на 2017—2022 годы»

№	Наименование мероприятия	Заказчик	Исполнитель	Всего на 2017–2022 годы (тыс. руб.)					в том числе (тыс. руб.)																											
									2017 год				2018 год				2019 год				2020 год				2021 год				2022 год			
						в том числе				в том числе				в том числе				в том числе				в том числе				в том числе				в том числе		
				Всего	федеральный бюджет	окружной бюджет	районный бюджет	внебюдж источники	Всего	окружной бюджет	районный бюджет	внебюдж источники	Всего	окружной бюджет	районный бюджет	внебюдж источники	Всего	окружной бюджет	районный бюджет	внебюдж источники	Всего	окружной бюджет	районный бюджет	внебюдж источники	Всего	окружной бюджет	районный бюджет	внебюдж источники	Всего	окружной бюджет	районный бюджет	внебюдж источники
1	2	3	4	5	6	7	8	9	10	12	13	14	15	17	18	19	20	22	23	24	25	27	28	29	30	32	33	34	35	37	38	39
4.2.30.7	МО «Омский сельсовет» НАО	УЖКХиС Администрации Заполярного района, Администрация Заполярного района	Администрация поселения НАО	444,7	-	-	444,7	-	43,2	-	43,2	-	74,1	-	74,1	-	67,1	-	67,1	-	83,4	-	83,4	-	86,7	-	86,7	-	90,2	-	90,2	-
4.2.30.8	МО «Пустозерский сельсовет» НАО	УЖКХиС Администрации Заполярного района, Администрация Заполярного района	Администрация поселения НАО	376,4	-	-	376,4	-	23,5	-	23,5	-	74,6	-	74,6	-	69,1	-	69,1	-	67,0	-	67	-	69,7	-	69,7	-	72,5	-	72,5	-
4.2.30.9	МО «Коткинский сельсовет» НАО	УЖКХиС Администрации Заполярного района, Администрация Заполярного района	Администрация поселения НАО	446,7	-	-	446,7	-	62,4	-	62,4	-	87,5	-	87,5	-	71,7	-	71,7	-	72,1	-	72,1	-	75,0	-	75,0	-	78,0	-	78,0	-
4.2.30.10	МО «Поселок Амдерма» НАО	УЖКХиС Администрации Заполярного района, Администрация Заполярного района	Администрация поселения НАО	733,0	-	-	733,0	-	-	-	-	-	639,8	-	639,8	-	22,1	-	22,1	-	22,8	-	22,8	-	23,7	-	23,7	-	24,6	-	24,6	-
5	**Подпрограмма 5 «Развитие социальной инфраструктуры и создание комфортных условий проживания на территории муниципального района «Заполярный район»**			**1498442,6**	**-**	**116611,6**	**1381831,0**	**-**	**369720,5**	**116611,6**	**253108,9**	**-**	**235809,4**	**-**	**235809,4**	**-**	**253791,4**	**-**	**253791,4**	**-**	**264372,5**	**-**	**264372,5**	**-**	**183741,9**	**-**	**183741,9**	**-**	**191006,9**	**-**	**191006,9**	**-**
5.1	**Раздел 1. Строительство объектов образования**			**178208,0**	**-**	**116611,6**	**61596,4**	**-**	**171046,4**	**116611,6**	**54434,8**	**-**	**3854,8**	**-**	**3854,8**	**-**	**3306,8**	**-**	**3306,8**	**-**	**-**	**-**	**-**	**-**	**-**	**-**	**-**	**-**	**-**	**-**	**-**	**-**
5.1.1	Строительство объекта «Корпус школы в с. Нижняя Пеша»	УЖКХиС Администрации Заполярного района	МКУ ЗР «Северное»	5250,3	-	-	5250,3	-	5250,3	-	5250,3	-	-	-	-	-	-	-	-	-	-	-	-	-	-	-	-	-	-	-	-	-
5.1.2	Строительство объекта «Школа на 100 мест в с. Тельвиска Ненецкого автономного округа»	УЖКХиС Администрации Заполярного района, Администрация Заполярного района	МКУ ЗР «Северное»	122583,1	-	102210,3	20372,8	-	122583,1	102210,3	20372,8	-	-	-	-	-	-	-	-	-	-	-	-	-	-	-	-	-	-	-	-	-
5.1.3	Обследование и корректировка проектной документации для строительства объекта «Школа-сад на 50 мест в п. Харута»	Администрация Заполярного района	МКУ ЗР «Северное»	2300,0	-	-	2300,0	-	-	-	-	-	-	-	-	-	2300,0	-	2300,0	-	-	-	-	-	-	-	-	-	-	-	-	-
5.1.4	Обследование и корректировка проектной документации для строительства объекта «Школа-сад в п. Индига»	Администрация Заполярного района	МКУ ЗР «Северное»	1974,6	-	-	1974,6	-	-	-	-	-	1974,6	-	1974,6	-	-	-	-	-	-	-	-	-	-	-	-	-	-	-	-	-
5.1.5	Строительство объекта «Школа на 300 мест в п. Красное»	Администрация Заполярного района	МКУ ЗР «Северное»	29147,0	-	-	29147,0	-	28666,2	-	28666,2	-	480,8	-	480,8	-	-	-	-	-	-	-	-	-	-	-	-	-	-	-	-	-
5.1.6	Строительство объекта «Школа на 150 мест в п. Индига»	УЖКХиС Администрации Заполярного района, Администрация Заполярного района	УЖКХиС Администрации Заполярного района	13070,2	-	12939,5	130,7	-	13070,2	12939,5	130,7	-	-	-	-	-	-	-	-	-	-	-	-	-	-	-	-	-	-	-	-	-
5.1.7	Строительство объекта «Школа на 800 мест в п. Искателей» с разработкой ПСД	Администрация Заполярного района	МКУ ЗР «Северное»	1476,6	-	1461,8	14,8	-	1476,6	1461,8	14,8	-	-	-	-	-	-	-	-	-	-	-	-	-	-	-	-	-	-	-	-	-
5.1.8	Обследование незавершенного строительством объекта «Школа-сад на 80 мест в п. Бугрино МО «Колгуевский сельсовет» НАО	Администрация Заполярного района	МКУ ЗР «Северное»	1923,6	-	-	1923,6	-	-	-	-	-	916,8	-	916,8	-	1006,8	-	1006,8	-	-	-	-	-	-	-	-	-	-	-	-	-
5.1.9	Выполнение дополнительных работ на объекте «Школа на 100 мест в с. Тельвиска Ненецкого автономного округа» с целью передачи в государственную собственность	Администрация Заполярного района	МКУ ЗР «Северное»	482,6	-	-	482,6	-	-	-	-	-	482,6	-	482,6	-	-	-	-	-	-	-	-	-	-	-	-	-	-	-	-	-
5.2	**Раздел 2. Создание условий для оказания бытовых (банных) услуг населению**			**802744,8**	**-**	**-**	**802744,8**	**-**	**131847,9**	**-**	**131847,9**	**-**	**123882,0**	**-**	**123882,0**	**-**	**142777,1**	**-**	**142777,1**	**-**	**133002,5**	**-**	**133002,5**	**-**	**132958,5**	**-**	**132958,5**	**-**	**138276,8**	**-**	**138276,8**	**-**
5.2.1	**Подраздел 1. Предоставление субсидий на возмещение недополученных доходов, возникающих при оказании населению услуг общественных бань**			**371008,1**	**-**	**-**	**371008,1**	**-**	**51113,7**	**-**	**51113,7**	**-**	**58162,9**	**-**	**58162,9**	**-**	**61771,4**	**-**	**61771,4**	**-**	**64056,9**	**-**	**64056,9**	**-**	**66619,2**	**-**	**66619,2**	**-**	**69284,0**	**-**	**69284,0**	**-**
5.2.1.1	Предоставление субсидий на возмещение недополученных доходов, возникающих при оказании населению услуг общественных бань	Администрация Заполярного района	Юр.лица и ИП, определяемые в соответствии с законодательством РФ	371008,1	-	-	371008,1	-	51113,7	-	51113,7	-	58162,9	-	58162,9	-	61771,4	-	61771,4	-	64056,9	-	64056,9	-	66619,2	-	66619,2	-	69284,0	-	69284,0	-
5.2.2	**Подраздел 2. Предоставление муниципальным образованиям иных межбюджетных трансфертов на возмещение недополученных доходов или финансового возмещения затрат, возникающих при оказании жителям поселения услуг общественных бань**			**385229,5**	**-**	**-**	**385229,5**	**-**	**61144,1**	**-**	**61144,1**	**-**	**61013,2**	**-**	**61013,2**	**-**	**63952,3**	**-**	**63952,3**	**-**	**63787,8**	**-**	**63787,8**	**-**	**66339,3**	**-**	**66339,3**	**-**	**68992,8**	**-**	**68992,8**	**-**
5.2.2.1	МО «Великовисочный сельсовет» НАО	Администрация Заполярного района	Администрация поселения НАО	41015,2	-	-	41015,2	-	6137,9	-	6137,9	-	6694,3	-	6694,3	-	6651,5	-	6651,5	-	6897,6	-	6897,6	-	7173,5	-	7173,5	-	7460,4	-	7460,4	-
5.2.2.2	МО «ГП «Рабочий поселок Искателей"	Администрация Заполярного района	Администрация поселения НАО	47513,6	-	-	47513,6	-	7164,6	-	7164,6	-	7451,2	-	7451,2	-	7764,2	-	7764,2	-	8051,5	-	8051,5	-	8373,6	-	8373,6	-	8708,5	-	8708,5	-
5.2.2.3	МО «Канинский сельсовет» НАО	Администрация Заполярного района	Администрация поселения НАО	31306,6	-	-	31306,6	-	4720,8	-	4720,8	-	4909,6	-	4909,6	-	5115,8	-	5115,8	-	5305,1	-	5305,1	-	5517,3	-	5517,3	-	5738,0	-	5738	-
5.2.2.4	МО «Коткинский сельсовет» НАО	Администрация Заполярного района	Администрация поселения НАО	5055,9	-	-	5055,9	-	5055,9	-	5055,9	-	-	-	-	-	-	-	-	-	-	-	-	-	-	-	-	-	-	-	-	-
5.2.2.5	МО «Малоземельский сельсовет» НАО	Администрация Заполярного района	Администрация поселения НАО	42632,4	-	-	42632,4	-	6096,5	-	6096,5	-	6747,1	-	6747,1	-	7030,5	-	7030,5	-	7290,6	-	7290,6	-	7582,2	-	7582,2	-	7885,5	-	7885,5	-
5.2.2.6	МО «Приморско-Куйский сельсовет» НАО	Администрация Заполярного района	Администрация поселения НАО	37854,0	-	-	37854,0	-	5708,1	-	5708,1	-	5936,4	-	5936,4	-	6185,7	-	6185,7	-	6414,6	-	6414,6	-	6671,2	-	6671,2	-	6938,0	-	6938	-
5.2.2.7	МО «Пустозерский сельсовет» НАО	Администрация Заполярного района	Администрация поселения НАО	66262,0	-	-	66262,0	-	10112,1	-	10112,1	-	10516,6	-	10516,6	-	11658,8	-	11658,8	-	10883,7	-	10883,7	-	11319,0	-	11319	-	11771,8	-	11771,8	-
5.2.2.8	МО «Тельвисочный сельсовет» НАО	Администрация Заполярного района	Администрация поселения НАО	34061,4	-	-	34061,4	-	4019,3	-	4019,3	-	5707,8	-	5707,8	-	5947,5	-	5947,5	-	5890,2	-	5890,2	-	6125,8	-	6125,8	-	6370,8	-	6370,8	-
5.2.2.9	МО «Тиманский сельсовет» НАО	Администрация Заполярного района	Администрация поселения НАО	57966,9	-	-	57966,9	-	8384,8	-	8384,8	-	9156,3	-	9156,3	-	9540,9	-	9540,9	-	9893,9	-	9893,9	-	10289,7	-	10289,7	-	10701,3	-	10701,3	-
5.2.2.10	МО «Хоседа-Хардский сельсовет» НАО	Администрация Заполярного района	Администрация поселения НАО	21561,5	-	-	21561,5	-	3744,1	-	3744,1	-	3893,9	-	3893,9	-	4057,4	-	4057,4	-	3160,6	-	3160,6	-	3287,0	-	3287,0	-	3418,5	-	3418,5	-
5.2.3	**Подраздел 3. Строительство (приобретение), капитальный и текущий ремонт общественных бань**			**46507,2**	**-**	**-**	**46507,2**	**-**	**19590,1**	**-**	**19590,1**	**-**	**4705,9**	**-**	**4705,9**	**-**	**17053,4**	**-**	**17053,4**	**-**	**5157,8**	**-**	**5157,8**	**-**	**-**	**-**	**-**	**-**	**-**	**-**	**-**	**-**
5.2.3.1	Приобретение общественной бани в с. Нижняя Пеша МО «Пешский сельсовет» НАО	УЖКХиС Администрации Заполярного района, Администрация Заполярного района	Администрация поселения НАО	14700,0	-	-	14700,0	-	14700,0	-	14700,0	-	-	-	-	-	-	-	-	-	-	-	-	-	-	-	-	-	-	-	-	-
5.2.3.2	Приобретение общественной бани в с. Оксино МО «Пустозерский сельсовет» НАО	Администрация Заполярного района	Администрация поселения НАО	7352,5	-	-	7352,5	-	-	-	-	-	-	-	-	-	7352,5	-	7352,5	-	-	-	-	-	-	-	-	-	-	-	-	-
5.2.3.3	Приобретение бани в д. Белушье	Администрация Заполярного района	Администрация поселения НАО	2200,0	-	-	2200,0	-	1100,0	-	1100,0	-	1100,0	-	1100,0	-	-	-	-	-	-	-	-	-	-	-	-	-	-	-	-	-
5.2.3.4	Текущий ремонт общественной бани в п. Красное	Администрация Заполярного района	Администрация поселения НАО	844,7	-	-	844,7	-	-	-	-	-	844,7	-	844,7	-	-	-	-	-	-	-	-	-	-	-	-	-	-	-	-	-
5.2.3.5	Капитальный ремонт общественной бани в п. Выучейский	УЖКХиС Администрации Заполярного района, Администрация Заполярного района	Администрация поселения НАО	3790,1	-	-	3790,1	-	3790,1	-	3790,1	-	-	-	-	-	-	-	-	-	-	-	-	-	-	-	-	-	-	-	-	-
5.2.3.6	Ремонт помещний бани и наружных инженерных сетей к бане в п. Амдерма	Администрация Заполярного района	МКУ ЗР «Северное»	1000,5	-	-	1000,5	-	-	-	-	-	1000,5	-	1000,5	-	-	-	-	-	-	-	-	-	-	-	-	-	-	-	-	-
5.2.3.7	Текущий ремонт общественной бани в с. Тельвиска	Администрация Заполярного района	Администрация поселения НАО	1148,2	-	-	1148,2	-	-	-	-	-	1148,2	-	1148,2	-	-	-	-	-	-	-	-	-	-	-	-	-	-	-	-	-
5.2.3.8	Ремонт общественных бань, находящихся в муниципальной собственности МО «Муниципальный район «Заполярный район»	Администрация Заполярного района	МКУ ЗР «Северное»	14868,7	-	-	14868,7	-	-	-	-	-	10,0	-	10,0	-	9700,9	-	9700,9	-	5157,8	-	5157,8	-	-	-	-	-	-	-	-	-
5.2.3.8.1	Ремонт общественной бани в п. Каратайка			602,5	-	-	602,5	-	-	-	-	-	602,5	-	602,5	-	-	-	-	-	-	-	-	-	-	-	-	-	-	-	-	-
5.3	**Раздел 3. Благоустройство и уличное освещение территорий поселений**			**329913,5**	**-**	**-**	**329913,5**	**-**	**43508,7**	**-**	**43508,7**	**-**	**51676,5**	**-**	**51676,5**	**-**	**55175,9**	**-**	**55175,9**	**-**	**76038,9**	**-**	**76038,9**	**-**	**50783,4**	**-**	**50783,4**	**-**	**52730,1**	**-**	**52730,1**	**-**
5.3.1	**Подраздел 1. Благоустройство территорий поселений**			**95031,7**	**-**	**-**	**95031,7**	**-**	**12186,5**	**-**	**12186,5**	**-**	**14634,4**	**-**	**14634,4**	**-**	**14281,5**	**-**	**14281,5**	**-**	**33025,8**	**-**	**33025,8**	**-**	**10246,9**	**-**	**10246,9**	**-**	**10656,6**	**-**	**10656,6**	**-**
5.3.1.1	МО «Андегский сельсовет» НАО	УЖКХиС Администрации Заполярного района, Администрация Заполярного района	Администрация поселения НАО	927,6	-	-	927,6	-	87,5	-	87,5	-	81,1	-	81,1	-	83,9	-	83,9	-	522,1	-	522,1	-	75,0	-	75,0	-	78,0	-	78,0	-
5.3.1.2	МО «Великовисочный сельсовет» НАО	УЖКХиС Администрации Заполярного района, Администрация Заполярного района	Администрация поселения НАО	5880,4	-	-	5880,4	-	2286,8	-	2286,8	-	1962,5	-	1962,5	-	407,4	-	407,4	-	392,0	-	392,0	-	407,7	-	407,7	-	424,0	-	424,0	-

ОФИЦИАЛЬНЫЕ ДОКУМЕНТЫ ЗАПОЛЯРНОГО РАЙОНА

5.3.1.3	МО «Городское поселение «Рабочий поселок Искателей"	УЖКХиС Администрации Заполярного района, Администрация Заполярного района	Администрация поселения НАО	25 148,0	-	-	25 148,0	-	3 601,5	-	3 601,5	-	5 972,1	-	5 972,1	-	3 789,8	-	3 789,8	-	3 775,2	-	3 775,2	-	3 926,2	-	3 926,2	-	4 083,2	-	4 083,2	-
5.3.1.4	МО «Канинский сельсовет» НАО	УЖКХиС Администрации Заполярного района, Администрация Заполярного района	Администрация поселения НАО	4 199,4	-	-	4 199,4	-	664,5	-	664,5	-	696,3	-	696,3	-	695,5	-	695,5	-	686,5	-	686,5	-	714,0	-	714,0	-	742,6	-	742,6	-
5.3.1.5	МО «Карский сельсовет» НАО	УЖКХиС Администрации Заполярного района, Администрация Заполярного района	Администрация поселения НАО	3420,4	-	-	3 420,4	-	265,0	-	265,0	-	281,8	-	281,8	-	288,1	-	288,1	-	2 003,5	-	2 003,5	-	285,3	-	285,3	-	296,7	-	296,7	-
5.3.1.6	МО «Колгуевский сельсовет» НАО	УЖКХиС Администрации Заполярного района, Администрация Заполярного района	Администрация поселения НАО	1 338,5	-	-	1 338,5	-	208,0	-	208,0	-	216,8	-	216,8	-	222,5	-	222,5	-	221,4	-	221,4	-	230,3	-	230,3	-	239,5	-	239,5	-
5.3.1.7	МО «Коткинский сельсовет» НАО	УЖКХиС Администрации Заполярного района, Администрация Заполярного района	Администрация поселения НАО	1 205,7	-	-	1 205,7	-	302,0	-	302,0	-	159,6	-	159,6	-	260,3	-	260,3	-	155,0	-	155,0	-	161,2	-	161,2	-	167,6	-	167,6	-
5.3.1.8	МО «Малоземельский сельсовет» НАО	УЖКХиС Администрации Заполярного района, Администрация Заполярного района	Администрация поселения НАО	3482,8	-	-	3482,8	-	399,5	-	399,5	-	424,8	-	424,8	-	416,8	-	416,8	-	1 391,4	-	1 391,4	-	416,8	-	416,8	-	433,5	-	433,5	-
5.3.1.9	МО «Омский сельсовет» НАО	УЖКХиС Администрации Заполярного района, Администрация Заполярного района	Администрация поселения НАО	2821,0	-	-	2 821,0	-	399,5	-	399,5	-	418,6	-	418,6	-	409,5	-	409,5	-	721,1	-	721,1	-	427,6	-	427,6	-	444,7	-	444,7	-
5.3.1.10	МО «Пешский сельсовет» НАО	УЖКХиС Администрации Заполярного района, Администрация Заполярного района	Администрация поселения НАО	4 910,4	-	-	4 910,4	-	434,0	-	434,0	-	438,9	-	438,9	-	422,5	-	422,5	-	2 737,0	-	2 737,0	-	430,4	-	430,4	-	447,6	-	447,6	-
5.3.1.11	МО «Поселок Амдерма» НАО	УЖКХиС Администрации Заполярного района, Администрация Заполярного района	Администрация поселения НАО	1 667,5	-	-	1 667,5	-	143,6	-	143,6	-	300,0	-	300,0	-	298,0	-	298,0	-	296,6	-	296,6	-	308,5	-	308,5	-	320,8	-	320,8	-
5.3.1.12	МО «Приморско-Куйский сельсовет» НАО	УЖКХиС Администрации Заполярного района, Администрация Заполярного района	Администрация поселения НАО	16 122,9	-	-	16 122,9	-	1 181,5	-	1 181,5	-	813,8	-	813,8	-	2 205,3	-	2205,3	-	10 245,8	-	10 245,8	-	821,8	-	821,8	-	854,7	-	854,7	-
5.3.1.13	МО «Пустозерский сельсовет» НАО	УЖКХиС Администрации Заполярного района, Администрация Заполярного района	Администрация поселения НАО	1 774,7	-	-	1 774,7	-	299,5	-	299,5	-	299,0	-	299,0	-	303,7	-	303,7	-	279,5	-	279,5	-	290,7	-	290,7	-	302,3	-	302,3	-
5.3.1.14	МО «Тельвисочный сельсовет» НАО	УЖКХиС Администрации Заполярного района, Администрация Заполярного района	Администрация поселения НАО	2 234,6	-	-	2 234,6	-	653,3	-	653,3	-	314,1	-	314,1	-	304,3	-	304,3	-	308,5	-	308,5	-	320,8	-	320,8	-	333,6	-	333,6	-
5.3.1.15	МО «Тиманский сельсовет» НАО	УЖКХиС Администрации Заполярного района, Администрация Заполярного района	Администрация поселения НАО	5 098,5	-	-	5 098,5	-	372,5	-	372,5	-	1 214,0	-	1 214,0	-	369,9	-	369,9	-	2 365,5	-	2 365,5	-	380,7	-	380,7	-	395,9	-	395,9	-
5.3.1.16	МО «Хорей-Верский сельсовет» НАО	УЖКХиС Администрации Заполярного района, Администрация Заполярного района	Администрация поселения НАО	4 195,1	-	-	4 195,1	-	322,5	-	322,5	-	338,5	-	338,5	-	339,7	-	339,7	-	2 469,4	-	2 469,4	-	355,4	-	355,4	-	369,6	-	369,6	-
5.3.1.17	МО «Хоседа-Хардский сельсовет» НАО	УЖКХиС Администрации Заполярного района, Администрация Заполярного района	Администрация поселения НАО	1 344,1	-	-	1 344,1	-	224,5	-	224,5	-	230,9	-	230,9	-	225,1	-	225,1	-	212,6	-	212,6	-	221,1	-	221,1	-	229,9	-	229,9	-
5.3.1.18	МО «Шоинский сельсовет» НАО	УЖКХиС Администрации Заполярного района, Администрация Заполярного района	Администрация поселения НАО	6 729,2	-	-	6 729,2	-	161,0	-	161,0	-	164,8	-	164,8	-	2 936,0	-	2936,0	-	3 122,0	-	3 122,0	-	169,3	-	169,3	-	176,1	-	176,1	-
5.3.1.19	МО «Юшарский сельсовет» НАО	УЖКХиС Администрации Заполярного района, Администрация Заполярного района	Администрация поселения НАО	2 530,9	-	-	2 530,9	-	179,8	-	179,8	-	306,8	-	306,8	-	303,2	-	303,2	-	1 120,7	-	1 120,7	-	304,1	-	304,1	-	316,3	-	316,3	-
5.3.2	**Подраздел 2. Уличное освещение**			**224 597,6**	**-**	**-**	**224 597,6**	**-**	**30 533,3**	**-**	**30 533,3**	**-**	**34 489,4**	**-**	**34 489,4**	**-**	**37 146,0**	**-**	**37 146,0**	**-**	**39 818,9**	**-**	**39 818,9**	**-**	**40 536,5**	**-**	**40 536,5**	**-**	**42 073,5**	**-**	**42 073,5**	**-**
5.3.2.1	МО «Андегский сельсовет» НАО	Администрация Заполярного района	Администрация поселения НАО	4 813,1	-	-	4 813,1	-	743,5	-	743,5	-	784,6	-	784,6	-	779,0	-	779,0	-	814,3	-	814,3	-	829,9	-	829,9	-	861,8	-	861,8	-
5.3.2.2	МО «Великовисочный сельсовет» НАО	Администрация Заполярного района	Администрация поселения НАО	21 802,2	-	-	21 802,2	-	2983,8	-	2983,8	-	3 583,6	-	3 583,6	-	3 540,5	-	3 540,5	-	3 800,1	-	3 800,1	-	3 872,6	-	3 872,6	-	4 021,6	-	4 021,6	-
5.3.2.3	МО «ГП «Рабочий поселок Искателей"	Администрация Заполярного района	Администрация поселения НАО	8 604,2	-	-	8 604,2	-	-	-	-	-	1 681,1	-	1 681,1	-	1 818,3	-	1 818,3	-	1 684,6	-	1 684,6	-	1 685,8	-	1 685,8	-	1 734,4	-	1 734,4	-
5.3.2.4	МО «Канинский сельсовет» НАО	Администрация Заполярного района	Администрация поселения НАО	34 379,4	-	-	34 379,4	-	4 363,3	-	4 363,3	-	5 084,1	-	5 084,1	-	5 552,7	-	5 552,7	-	6 297,4	-	6 297,4	-	6 417,5	-	6 417,5	-	6 664,4	-	6 664,4	-
5.3.2.5	МО «Карский сельсовет» НАО	Администрация Заполярного района	Администрация поселения НАО	4 594,4	-	-	4 594,4	-	682,9	-	682,9	-	561,7	-	561,7	-	843,8	-	843,8	-	814,3	-	814,3	-	829,9	-	829,9	-	861,8	-	861,8	-
5.3.2.6	МО «Колгуевский сельсовет» НАО	Администрация Заполярного района	Администрация поселения НАО	4 469,3	-	-	4 469,3	-	874,5	-	874,5	-	779,5	-	779,5	-	727,1	-	727,1	-	678,6	-	678,6	-	691,5	-	691,5	-	718,1	-	718,1	-
5.3.2.7	МО «Коткинский сельсовет» НАО	Администрация Заполярного района	Администрация поселения НАО	14 174,7	-	-	14 174,7	-	1 683,0	-	1 683,0	-	2025,5	-	2025,5	-	2 380,4	-	2380,4	-	2 627,5	-	2 627,5	-	2677,7	-	2677,7	-	2780,6	-	2780,6	-
5.3.2.8	МО «Малоземельский сельсовет» НАО	Администрация Заполярного района	Администрация поселения НАО	7 432,8	-	-	7 432,8	-	1 104,9	-	1 104,9	-	1219,4	-	1 219,4	-	1 266,1	-	1 266,1	-	1 248,6	-	1 248,6	-	1 272,4	-	1 272,4	-	1321,4	-	1321,4	-
5.3.2.9	МО «Омский сельсовет» НАО	Администрация Заполярного района	Администрация поселения НАО	27 296,9	-	-	27 296,9	-	3 986,6	-	3 986,6	-	3970,1	-	3970,1	-	4 471,6	-	4471,6	-	4 831,6	-	4 831,6	-	4 923,8	-	4 923,8	-	5 113,2	-	5 113,2	-
5.3.2.10	МО «Пешский сельсовет» НАО	Администрация Заполярного района	Администрация поселения НАО	21 776,4	-	-	21 776,4	-	2810,1	-	2810,1	-	3 098,8	-	3 098,8	-	3 454,8	-	3454,8	-	4 033,6	-	4 033,6	-	4 110,5	-	4 110,5	-	4 268,6	-	4 268,6	-
5.3.2.11	МО «Поселок Амдерма» НАО	Администрация Заполярного района	Администрация поселения НАО	2983,3	-	-	2983,3	-	357,7	-	357,7	-	590,9	-	590,9	-	531,1	-	531,1	-	488,6	-	488,6	-	497,9	-	497,9	-	517,1	-	517,1	-
5.3.2.12	МО «Приморско-Куйский сельсовет» НАО	Администрация Заполярного района	Администрация поселения НАО	4 632,9	-	-	4 632,9	-	729,4	-	729,4	-	778,0	-	778,0	-	767,3	-	767,3	-	772,7	-	772,7	-	779,8	-	779,8	-	805,7	-	805,7	-
5.3.2.13	МО «Пустозерский сельсовет» НАО	Администрация Заполярного района	Администрация поселения НАО	20 669,6	-	-	20 669,6	-	3 748,4	-	3 748,4	-	3 629,4	-	3 629,4	-	3 134,4	-	3 134,4	-	3 300,7	-	3 300,7	-	3 363,7	-	3 363,7	-	3 493,0	-	3 493,0	-
5.3.2.14	МО «Тельвисочный сельсовет» НАО	Администрация Заполярного района	Администрация поселения НАО	6 467,3	-	-	6 467,3	-	740,3	-	740,3	-	975,6	-	975,6	-	1 149,3	-	1 149,3	-	1 173,5	-	1 173,5	-	1 192,3	-	1 192,3	-	1 236,3	-	1 236,3	-
5.3.2.15	МО «Тиманский сельсовет» НАО	Администрация Заполярного района	Администрация поселения НАО	14 619,5	-	-	14 619,5	-	2029,5	-	2029,5	-	1993,1	-	1 993,1	-	2 410,9	-	2410,9	-	2 660,1	-	2 660,1	-	2 710,8	-	2 710,8	-	2 815,1	-	2 815,1	-
5.3.2.16	МО «Хоседа-Хардский сельсовет» НАО	Администрация Заполярного района	Администрация поселения НАО	7 636,7	-	-	7 636,7	-	1 289,0	-	1 289,0	-	1 155,9	-	1 155,9	-	1 399,6	-	1399,6	-	1 232,3	-	1 232,3	-	1 255,8	-	1 255,8	-	1 304,1	-	1 304,1	-
5.3.2.17	МО «Шоинский сельсовет» НАО	Администрация Заполярного района	Администрация поселения НАО	4 480,3	-	-	4 480,3	-	596,5	-	596,5	-	648,2	-	648,2	-	729,6	-	729,6	-	814,3	-	814,3	-	829,9	-	829,9	-	861,8	-	861,8	-
5.3.2.18	МО «Юшарский сельсовет» НАО	Администрация Заполярного района	Администрация поселения НАО	13 764,6	-	-	13 764,6	-	1 809,9	-	1 809,9	-	1929,9	-	1 929,9	-	2 189,5	-	2189,5	-	2 546,1	-	2 546,1	-	2594,7	-	2594,7	-	2694,5	-	2694,5	-
5.3.3.	**Подраздел 3. Ремонт и обследование мостов, пешеходных переходов и путепроводов**			**5366,6**	**-**	**-**	**5366,6**	**-**	**788,9**	**-**	**788,9**	**-**	**244,0**	**-**	**244,0**	**-**	**2917,0**	**-**	**2917,0**	**-**	**1416,7**	**-**	**1416,7**	**-**	**-**	**-**	**-**	**-**	**-**	**-**	**-**	**-**
5.3.3.1	Ремонт пешеходного перехода через протоку в д. Андег	УЖКХиС Администрации Заполярного района	Администрация поселения НАО	495,6	-	-	495,6	-	495,6	-	495,6	-	-	-	-	-	-	-	-	-	-	-	-	-	-	-	-	-	-	-	-	-
5.3.3.2	Ремонт моста через протоку озера «Захребетное» в п. Красное МО «Приморско-Куйский сельсовет» НАО	Администрация Заполярного района	Администрация поселения НАО	293,3	-	-	293,3	-	293,3	-	293,3	-	-	-	-	-	-	-	-	-	-	-	-	-	-	-	-	-	-	-	-	-
5.3.3.3	Обследование моста ТММ-60 в п. Красное	Администрация Заполярного района	Администрация поселения НАО	244,0	-	-	244,0	-	-	-	-	-	244,0	-	244,0	-	-	-	-	-	-	-	-	-	-	-	-	-	-	-	-	-
5.3.3.4	Капитальный ремонт моста через ручей «Лахтенный» в с. Несь НАО	Администрация Заполярного района	Администрация поселения НАО	1 500,0	-	-	1 500,0	-	-	-	-	-	-	-	-	-	1 500,0		1 500,0	-	-	-	-	-	-	-	-	-	-	-	-	-
5.3.3.5	Разработка проектной документации на проведение капитального ремонта моста ТММ-60 в п. Красное	Администрация Заполярного района	Администрация поселения НАО	2833,7	-	-	2833,7	-	-	-	-	-	-	-	-	-	1417,0		1417,0	-	1416,7	-	1416,7	-	-	-	-	-	-	-	-	-
5.3.4.	**Подраздел 4. Приобретение, замена и установка светильников уличного освещения в поселениях**			**4917,6**	**-**	**-**	**4917,6**	**-**	**-**	**-**	**-**	**-**	**2308,7**	**-**	**2308,7**	**-**	**831,4**	**-**	**831,4**	**-**	**1777,5**	**-**	**1777,5**	**-**	**-**	**-**	**-**	**-**	**-**	**-**	**-**	**-**
5.3.4.1	МО «Шоинский сельсовет» НАО	Администрация Заполярного района	Администрация поселения НАО	257,6	-	-	257,6	-	-	-	-	-	103,7	-	103,7	-	153,9	-	153,9	-	-	-	-	-	-	-	-	-	-	-	-	-	-
5.3.4.2	МО «Малоземельский сельсовет» НАО	Администрация Заполярного района	Администрация поселения НАО	88,8	-	-	88,8	-	-	-	-	-	88,8	-	88,8	-	-	-	-	-	-	-	-	-	-	-	-	-	-	-	-	-	-
5.3.4.3	МО «Пустозерский сельсовет» НАО	Администрация Заполярного района	Администрация поселения НАО	968,0	-	-	968,0	-	-	-	-	-	968,0	-	968,0	-	-	-	-	-	-	-	-	-	-	-	-	-	-	-	-	-	-
5.3.4.4	МО «Великовисочный сельсовет» НАО	Администрация Заполярного района	Администрация поселения НАО	195,7	-	-	195,7	-	-	-	-	-	195,7	-	195,7	-	-	-	-	-	-	-	-	-	-	-	-	-	-	-	-	-	-
5.3.4.5	МО «Пешский сельсовет» НАО	Администрация Заполярного района	Администрация поселения НАО	754,9	-	-	754,9	-	-	-	-	-	58,8	-	58,8	-	-	-	-	-	696,1	-	696,1	-	-	-	-	-	-	-	-	-	-
5.3.4.6	МО «Приморско-Куйский сельсовет» НАО	Администрация Заполярного района	Администрация поселения НАО	373,7	-	-	373,7	-	-	-	-	-	373,7	-	373,7	-	-	-	-	-	-	-	-	-	-	-	-	-	-	-	-	-	-
5.3.4.7	МО «Колгуевский сельсовет» НАО	Администрация Заполярного района	Администрация поселения НАО	187,2	-	-	187,2	-	-	-	-	-	187,2	-	187,2	-	-	-	-	-	-	-	-	-	-	-	-	-	-	-	-	-	-
5.3.4.8	МО «Поселок Амдерма» НАО	Администрация Заполярного района	Администрация поселения НАО	377,8	-	-	377,8	-	-	-	-	-	88,8	-	88,8	-	289,0	-	289,0	-	-	-	-	-	-	-	-	-	-	-	-	-	-
5.3.4.9	МО «Карский сельсовет» НАО	Администрация Заполярного района	Администрация поселения НАО	488,0	-	-	488,0	-	-	-	-	-	244,0	-	244,0	-	244,0	-	244,0	-	-	-	-	-	-	-	-	-	-	-	-	-	-
5.3.4.10	МО «Хоседа-Хардский сельсовет» НАО	Администрация Заполярного района	Администрация поселения НАО	221,9	-	-	221,9	-	-	-	-	-	-	-	-	-	144,5		144,5	-	77,4	-	77,4	-	-	-	-	-	-	-	-	-	-
5.3.4.11	МО «Тиманский сельсовет» НАО	Администрация Заполярного района	Администрация поселения НАО	1 004,0	-	-	1 004,0	-	-	-	-	-	-	-	-	-	-		-	-	1 004,0	-	1 004,0	-	-	-	-	-	-	-	-	-	-
5.4	**Раздел 4. Проведение работ по сохранению объектов культурного наследия**			**3618,3**	**-**	**-**	**3618,3**	**-**	**-**	**-**	**-**	**-**	**468,3**	**-**	**468,3**	**-**	**-**	**-**	**-**	**-**	**3 150,0**	**-**	**3 150,0**	**-**	**-**	**-**	**-**	**-**	**-**	**-**	**-**	**-**
5.4.1	Покраска фасада объекта культурного наследия регионального значения «Благовещенская церковь» в с. Несь	УЖКХиС Администрации Заполярного района, Администрация Заполярного района	Администрация поселения НАО	468,3	-	-	468,3	-	-	-	-	-	468,3	-	468,3	-	-	-	-	-	-	-	-	-	-	-	-	-	-	-	-	-	-
5.4.2	Обследование и подготовка проектной документации на реставрацию объекта культурного наследия «Благовещенская церковь» в с. Несь МО «Канинский сельсовет» НАО	Администрация Заполярного района	Администрация поселения НАО	3 150,0	-	-	3 150,0	-	-	-	-	-	-	-	-	-	-	-	-	-	3 150,0	-	3 150,0	-	-	-	-	-	-	-	-	-	-
5.5	**Раздел 5. Строительство спортивных объектов**			**116 422,1**	**-**	**-**	**116 422,1**	**-**	**16 854,1**	**-**	**16 854,1**	**-**	**43 369,4**	**-**	**43 369,4**	**-**	**38 184,6**	**-**	**38 184,6**	**-**	**18 014,0**	**-**	**18 014,0**	**-**	**-**	**-**	**-**	**-**	**-**	**-**	**-**	**-**
5.5.1	Завершение строительства объекта «Спортивное сооружение с универсальным игровым залом в п. Амдерма НАО» с реконструкцией существующих несущих конструкций	УЖКХиС Администрации Заполярного района, Администрация Заполярного района	МКУ ЗР «Северное»	116 162,7	-	-	116 162,7	-	16 782,4	-	16 782,4	-	43 271,5	-	43 271,5	-	38 099,8	-	38 099,8	-	18 009,0	-	18 009,0	-	-	-	-	-	-	-	-	-
5.5.2	Фотофиксация на строящемся объекте «Спортивное сооружение с универсальным игровым залом в п. Амдерма НАО»	УЖКХиС Администрации Заполярного района	МКУ ЗР «Северное»	259,4	-	-	259,4	-	71,7	-	71,7	-	97,9	-	97,9	-	84,8	-	84,8	-	5,0	-	5,0	-	-	-	-	-	-	-	-	-	-
5.6	**Раздел 6. Осуществление работ по гарантийным обязательствам на социальных объектах поселений**			**12 988,4**	**-**	**-**	**12 988,4**	**-**	**3 938,1**	**-**	**3 938,1**	**-**	**795,5**	**-**	**795,5**	**-**	**8 254,8**	**-**	**8 254,8**	**-**	**-**	**-**	**-**	**-**	**-**	**-**	**-**	**-**	**-**	**-**	**-**	**-**

ОФИЦИАЛЬНЫЕ ДОКУМЕНТЫ ЗАПОЛЯРНОГО РАЙОНА

5.6.1	Ремонтные работы на объекте «Культурно-досуговое учреждение в п. Выучейский»	УЖКХиС Администрации Заполярного района, Администрация Заполярного района	МКУ ЗР «Северное»	363,0	-	-	363,0	-	97,6	-	97,6	-	265,4	-	265,4	-	-	-	-	-	-	-	-	-	-	-	-	-	-	-	-	-	-
5.6.2	Ремонтные работы на объекте «Культурно-досуговое учреждение в п Хорей-Вер"	УЖКХиС Администрации Заполярного района, Администрация Заполярного района	МКУ ЗР «Северное»	3 408,2	-	-	3 408,2	-	3 408,2	-	3 408,2	-	-	-	-	-	-	-	-	-	-	-	-	-	-	-	-	-	-	-	-	-	-
5.6.3	Ремонтные работы на объекте «Культурно-досуговое учреждение в д. Вижас"	УЖКХиС Администрации Заполярного района, Администрация Заполярного района	МКУ ЗР «Северное»	152,2	-	-	152,2	-	72,0	-	72,0	-	80,2	-	80,2	-	-	-	-	-	-	-	-	-	-	-	-	-	-	-	-	-	-
5.6.4	Капитальный ремонт культурно-досугового учреждения в п. Хорей-Вер	Администрация Заполярного района	МКУ ЗР «Северное»	8 254,8	-	-	8 254,8	-	-	-	-	-	-	-	-	-	8 254,8	-	8 254,8	-	-	-	-	-	-	-	-	-	-	-	-	-	-
5.6.5	Ремонтные работы на объекте «Корпус школы на 110 мест в с. Нижняя Пеша Ненецкого автономного округа»	Администрация Заполярного района	МКУ ЗР «Северное»	810,2	-	-	810,2	-	360,3	-	360,3	-	449,9	-	449,9	-	-	-	-	-	-	-	-	-	-	-	-	-	-	-	-	-	-
5.7.	**Раздел 7. Приобретение, установка, содержание и благоустройство мемориальных сооружений и объектов, увековечивающих память погибших при защите Отечества**			**1 238,9**	**-**	**-**	**1 238,9**	**-**	**200,0**	**-**	**200,0**	**-**	**90,2**	**-**	**90,2**	**-**	**422,2**	**-**	**422,2**	**-**	**526,5**	**-**	**526,5**	**-**	**-**	**-**	**-**	**-**	**-**	**-**	**-**	**-**	**-**
5.7.1	Приобретение и установка 2-х стел участникам ВОВ в д. Белушье и д. Волонга	УЖКХиС Администрации Заполярного района	Администрация поселения НАО	200,0	-	-	200,0	-	200,0	-	200,0	-	-	-	-	-	-	-	-	-	-	-	-	-	-	-	-	-	-	-	-	-	-
5.7.2	Проведение ремонта постамента памятника ветеранам Великой Отечественной войны в п. Выучейский МО «Тиманский сельсовет» НАО	Администрация Заполярного района	Администрация поселения НАО	90,2	-	-	90,2		-	-	-	-	90,2	-	90,2	-	-	-	-	-	-	-	-	-	-	-	-	-	-	-	-	-	-
5.7.3	Благоустройство обелиска памяти воинов, павших в Великой Отечественной войне 1941–1945 гг. в с. Шойна МО «Шоинский сельсовет» НАО	Администрация Заполярного района	Администрация поселения НАО	422,2	-	-	422,2		-	-	-	-	-	-	-	-	422,2	-	422,2	-	-	-	-	-	-	-	-	-	-	-	-	-	-
5.7.4	Благоустройство территории у обелиска воинов, погибшим во время Великой Отечественной войны 1941–1945 гг. в с. Шойна МО «Шоинский сельсовет» НАО	Администрация Заполярного района	Администрация поселения НАО	526,5	-	-	526,5		-	-	-	-	-	-	-	-	-	-	-	-	526,5	-	526,5	-	-	-	-	-	-	-	-	-	-
5.8.	**Раздел 8. Проведение кадастровых работ, оформление правоустанавливающих документов на земельные участки под объектами инфраструктуры**			**2 869,2**	**-**	**-**	**2 869,2**	**-**	**1 080,8**	**-**	**1 080,8**	**-**	**841,4**	**-**	**841,4**	**-**	**377,0**	**-**	**377,0**	**-**	**570,0**	**-**	**570,0**	**-**	**-**	**-**	**-**	**-**	**-**	**-**	**-**	**-**	**-**
5.8.1	Изготовление межевых планов на земельные участки под места захоронения в МО «Пешский сельсовет» НАО	УЖКХиС Администрации Заполярного района, Администрация Заполярного района	Администрация поселения НАО	135,0	-	-	135,0	-	135,0	-	135,0	-	-	-	-	-	-	-	-	-	-	-	-	-	-	-	-	-	-	-	-	-	-
5.8.2	Изготовление межевых планов на земельные участки под питьевые колодцы в МО «Пешский сельсовет» НАО	УЖКХиС Администрации Заполярного района, Администрация Заполярного района	Администрация поселения НАО	342,5	-	-	342,5	-	342,5	-	342,5	-	-	-	-	-	-	-	-	-	-	-	-	-	-	-	-	-	-	-	-	-	-
5.8.3	Изготовление межевого плана на земельный участок под размещение кладбища в д. Чижа МО «Канинский сельсовет» НАО	УЖКХиС Администрации Заполярного района, Администрация Заполярного района	Администрация поселения НАО	20,4	-	-	20,4	-	20,4	-	20,4	-	-	-	-	-	-	-	-	-	-	-	-	-	-	-	-	-	-	-	-	-	-
5.8.4	Изготовление межевых планов на 9 земельных участков под объекты жилищно-коммунального хозяйства, находящихся на территории МО «Котконский сельсовет» НАО	УЖКХиС Администрации Заполярного района, Администрация Заполярного района	Администрация поселения НАО	270,0	-	-	270,0	-	270,0	-	270,0	-	-	-	-	-	-	-	-	-	-	-	-	-	-	-	-	-	-	-	-	-	-
5.8.5	Изготовление межевых планов на 4 земельных участка, расположенных на территории МО «Шоинский сельсовет» НАО»	УЖКХиС Администрации Заполярного района, Администрация Заполярного района	Администрация поселения НАО	165,4	-	-	165,4	-	165,4	-	165,4	-	-	-	-	-	-	-	-	-	-	-	-	-	-	-	-	-	-	-	-	-	-
5.8.6	Изготовление межевого плана на земельный участок под размещение кладбища в п. Бугрино МО «Колгуевский сельсовет» НАО	Администрация Заполярного района	Администрация поселения НАО	20,0	-	-	20,0	-	-	-	-	-	20,0	-	20,0	-	-	-	-	-	-	-	-	-	-	-	-	-	-	-	-	-	-
5.8.7	Изготовление технических планов на 12 колодцев, находящихся на территории МО «Пешский сельсовет» НАО	Администрация Заполярного района	Администрация поселения НАО	160,1	-	-	160,1	-	-	-	-	-	160,1	-	160,1	-	-	-	-	-	-	-	-	-	-	-	-	-	-	-	-	-	-
5.8.8	Изготовление технических планов на 3 колодца, находящихся на территории МО «Шоинский сельсовет» НАО	Администрация Заполярного района	Администрация поселения НАО	45,0	-	-	45,0	-	-	-	-	-	45,0	-	45,0	-	-	-	-	-	-	-	-	-	-	-	-	-	-	-	-	-	-
5.8.9	Проведение кадастровых работ по формированию земельных участков	Администрация Заполярного района	МКУ ЗР «Северное»	304,9	-	-	304,9	-	147,5	-	147,5	-	157,4	-	157,4	-	-	-	-	-	-	-	-	-	-	-	-	-	-	-	-	-	-
5.8.10	Внесение изменений в проект межевания территории и постановки на кадастровый учет земельного участка под объектом «Строительство очистных сооружений производительностью 2500 куб.м в сутки в п. Искателей»	Администрация Заполярного района	МКУ ЗР «Северное»	99,0	-	-	99,0	-	-	-	-	-	99,0	-	99,0	-	-	-	-	-	-	-	-	-	-	-	-	-	-	-	-	-	-
5.8.11	Изготовление межевого плана на земельный участок под складирование металлолома в п. Амдерма МО «Поселок Амдерма» НАО	Администрация Заполярного района	Администрация поселения НАО	30,0	-	-	30,0	-	-	-	-	-	30,0	-	30,0	-	-	-	-	-	-	-	-	-	-	-	-	-	-	-	-	-	-
5.8.12	Изготовление межевых планов на земельные участки под места захоронения в МО «Омский сельсовет» НАО»	Администрация Заполярного района	Администрация поселения НАО	57,0	-	-	57,0	-	-	-	-	-	57,0	-	57,0	-	-	-	-	-	-	-	-	-	-	-	-	-	-	-	-	-	-
5.8.13	Изготовление технических планов на 5 общественных кладбищ, находящихся на территории МО «Великовисочный сельсовет» НАО	Администрация Заполярного района	Администрация поселения НАО	90,0	-	-	90,0	-	-	-	-	-	90,0	-	90,0	-	-	-	-	-	-	-	-	-	-	-	-	-	-	-	-	-	-
5.8.14	Проведение кадастровых работ по формированию 6 земельных участков под жилые дома в МО «Пешский сельсовет» НАО	Администрация Заполярного района	Администрация поселения НАО	166,7		-	166,7	-	-	-	-	-	166,7	-	166,7	-	-	-	-	-	-	-	-	-	-	-	-	-	-	-	-	-	-
5.8.15	Изготовление межевого плана на земельный участок под памятник участникам ВОВ в п. Индига	Администрация Заполярного района	Администрация поселения НАО	16,2		-	16,2	-	-	-	-	-	16,2	-	16,2	-	-	-	-	-	-	-	-	-	-	-	-	-	-	-	-	-	-
5.8.16	Проведение кадастровых работ по формированию 13 земельных участков под жилые дома в МО «Поселок Амдерма» НАО	Администрация Заполярного района	Администрация поселения НАО	377,0		-	377,0	-	-	-	-	-	-	-	-	-	377,0	-	377,0	-	-	-	-	-	-	-	-	-	-	-	-	-	-
5.8.17	Проведение кадастровых работ по формированию 6 земельных участков под жилые дома в МО «Пустозерский сельсовет» НАО	Администрация Заполярного района	Администрация поселения НАО	180,0		-	180,0	-	-	-	-	-	-	-	-	-	-	-	-	-	180,0	-	180,0	-	-	-	-	-	-	-	-	-	-
5.8.18	Проведение кадастровых работ по формированию 1 земельного участка под жилые дома в МО «Приморско-Куйский сельсовет» НАО	Администрация Заполярного района	Администрация поселения НАО	30,0		-	30,0	-	-	-	-	-	-	-	-	-	-	-	-	-	30,0	-	30,0	-	-	-	-	-	-	-	-	-	-
5.8.19	Проведение кадастровых работ по формированию 3 земельных участков под жилые дома в МО «Омский сельсовет» НАО	Администрация Заполярного района	Администрация поселения НАО	90,0		-	90,0	-	-	-	-	-	-	-	-	-	-	-	-	-	90,0	-	90,0	-	-	-	-	-	-	-	-	-	-
5.8.20	Проведение кадастровых работ по формированию 5 земельных участков под жилые дома в МО «Хоседа-Хардский мсельсовет» НАО	Администрация Заполярного района	Администрация поселения НАО	150,0		-	150,0	-	-	-	-	-	-	-	-	-	-	-	-	-	150,0	-	150,0	-	-	-	-	-	-	-	-	-	-
5.8.21	Проведение кадастровых работ по формированию 1 земельного участка под жилые дома в МО «Хорей-Верский сельсовет» НАО	Администрация Заполярного района	Администрация поселения НАО	30,0		-	30,0	-	-	-	-	-	-	-	-	-	-	-	-	-	30,0	-	30,0	-	-	-	-	-	-	-	-	-	-
5.8.22	Проведение кадастровых работ по формированию 2 земельных участков под жилые дома в МО «Тельвисочный сельсовет» НАО	Администрация Заполярного района	Администрация поселения НАО	60,0		-	60,0	-	-	-	-	-	-	-	-	-	-	-	-	-	60,0	-	60,0	-	-	-	-	-	-	-	-	-	-
5.8.23	Проведение кадастровых работ по формированию 1 земельных участков под жилые дома в МО «Котконский сельсовет» НАО	Администрация Заполярного района	Администрация поселения НАО	30,0		-	30,0	-	-	-	-	-	-	-	-	-	-	-	-	-	30,0	-	30,0	-	-	-	-	-	-	-	-	-	-
5.9.	**Раздел 9. Разработка программ комплексного развития поселений**			**51,0**	**-**	**-**	**51,0**	**-**	**51,0**	**-**	**51,0**	**-**	**-**	**-**	**-**	**-**	**-**	**-**	**-**	**-**	**-**	**-**	**-**	**-**	**-**	**-**	**-**	**-**	**-**	**-**	**-**	**-**	**-**
5.9.1	МО «Юшарский сельсовет» НАО	Администрация Заполярного района	Администрация поселения НАО	51,0	-	-	51,0	-	51,0	-	51,0	-	-	-	-	-	-	-	-	-	-	-	-	-	-	-	-	-	-	-	-	-	-
5.10.	**Раздел 10. Иные мероприятия**			**29 960,9**	**-**	**-**	**29 960,9**	**-**	**1 193,5**	**-**	**1 193,5**	**-**	**8 937,5**	**-**	**8 937,5**	**-**	**2 447,5**	**-**	**2 447,5**	**-**	**17 382,4**	**-**	**17 382,4**	**-**	**-**	**-**	**-**	**-**	**-**	**-**	**-**	**-**	**-**
5.10.1	Благоустройство дворовой территории по ул. Монтажников, дома 4; 2; 2А; 2Б; 4А; 4Б; 4В; 6В; 6Б; 6А; 6	УЖКХиС Администрации Заполярного района, Администрация Заполярного района	Администрация поселения НАО	3 126,5	-	-	3 126,5	-	991,3	-	991,3	-	2 135,2	-	2 135,2	-	-	-	-	-	-	-	-	-	-	-	-	-	-	-	-	-	-
5.10.2	Вывоз песка от придомовых территорий по ул. Набережная, д. № 1, д. № 4, ул. Восточная, д. № 2, ул. Заполярная, д. № 4 в п. Шойна МО «Шоинский сельсовет» НАО	Администрация Заполярного района	Администрация поселения НАО	202,2	-	-	202,2	-	202,2	-	202,2	-	-	-	-	-	-	-	-	-	-	-	-	-	-	-	-	-	-	-	-	-	-
5.10.3	Вывоз песка от придомовых территорий д. № 1, № 3, № 4, № 5 по ул. Набережная, д. № 4 по ул. Заполярная в с. Шойна МО «Шоинский сельсовет» НАО	Администрация Заполярного района	Администрация поселения НАО	226,1	-	-	226,1	-	-	-	-	-	226,1	-	226,1	-	-	-	-	-	-	-	-	-	-	-	-	-	-	-	-	-	-
5.10.4	Снос здания по ул. Центральная д. 10 Б в п. Красное (школьные мастерские)	Администрация Заполярного района	Администрация поселения НАО	568,9	-	-	568,9	-	-	-	-	-	568,9	-	568,9	-	-	-	-	-	-	-	-	-	-	-	-	-	-	-	-	-	-
5.10.5	Оформление актов обследования для снятия с кадастрового учета объектов муниципального жилищного фонда и здания школьных мастерских в п. Красное	Администрация Заполярного района	Администрация поселения НАО	22,3	-	-	22,3	-	-	-	-	-	22,3	-	22,3	-	-	-	-	-	-	-	-	-	-	-	-	-	-	-	-	-	-
5.10.6	Разработка документации по внесению изменений в проект планировки территории в части изменения схемы размещения инженерных сетей и сооружений поселка Искателей	Администрация Заполярного района	МКУ ЗР «Северное»	50,0	-	-	50,0	-	-	-	-	-	50,0	-	50,0	-	-	-	-	-	-	-	-	-	-	-	-	-	-	-	-	-	-
5.10.7	Капитальный ремонт водозабора по ул. Школьная д. 1 и двух колодцев по ул. Советская д. 26 и ул. Заречная д. 9 в с. Несь	Администрация Заполярного района	Администрация поселения НАО	1 200,0	-	-	1 200,0	-	-	-	-	-	1 200,0	-	1 200,0	-	-	-	-	-	-	-	-	-	-	-	-	-	-	-	-	-	-
5.10.8	Установка универсальной спортивной площадки вблизи школы на 100 мест в с. Тельвиска	Администрация Заполярного района	Администрация поселения НАО	1 484,9	-	-	1 484,9	-	-	-	-	-	1 484,9	-	1 484,9	-	-	-	-	-	-	-	-	-	-	-	-	-	-	-	-	-	-

ОФИЦИАЛЬНЫЕ ДОКУМЕНТЫ ЗАПОЛЯРНОГО РАЙОНА

5.10.9	Подготовка земельного участка под устройство детской площадки в п. Амдерма	Администрация Заполярного района	Администрация поселения НАО	199,7	-	-	199,7	-	-	-	-	-	199,7	-	199,7	-	-	-	-	-	-	-	-	-	-	-	-	-	-	-	-	-	-
5.10.10	Подсыпка проездов с целью предотвращения подтопления паводковыми водами территории вокруг жилых домов в с. Оксино МО «Пустозерский сельсовет» НАО	Администрация Заполярного района	Администрация поселения НАО	2026,1	-	-	2026,1	-	-	-	-	-	2026,1	-	2026,1	-	-	-	-	-	-	-	-	-	-	-	-	-	-	-	-	-	-
5.10.11	Устройство детской площадки в п. Амдерма	Администрация Заполярного района	Администрация поселения НАО	914,7	-	-	914,7	-	-	-	-	-	914,7	-	914,7	-	-	-	-	-	-	-	-	-	-	-	-	-	-	-	-	-	-
5.10.12	Оформление актов обследования для снятия с кадастрового учета объектов муниципального жилищного фонда в п. Индига	Администрация Заполярного района	Администрация поселения НАО	24,0	-	-	24,0	-	-	-	-	-	24,0	-	24,0	-	-	-	-	-	-	-	-	-	-	-	-	-	-	-	-	-	-
5.10.13	Устройство наружной канализации (септика) общественной бани в д. Белушье	Администрация Заполярного района	Администрация поселения НАО	85,6	-	-	85,6	-	-	-	-	-	85,6	-	85,6	-	-	-	-	-	-	-	-	-	-	-	-	-	-	-	-	-	-
5.10.14	Снос спортивной площадки в с. Тельвиска МО «Тельвисочный сельсовет» НАО»	Администрация Заполярного района	Администрация поселения НАО	399,8	-	-	399,8	-	-	-	-	-	-	-	-	-	399,8	-	399,8	-	-	-	-	-	-	-	-	-	-	-	-	-	-
5.10.15	Приобретение и поставка запасных частей для ремонта двигателя автоцистерны на шасси Урал 4320 в п. Индига МО «Тиманский сельсовет» НАО	Администрация Заполярного района	Администрация поселения НАО	179,3	-	-	179,3	-	-	-	-	-	-	-	-	-	179,3	-	179,3	-	-	-	-	-	-	-	-	-	-	-	-	-	-
5.10.16	Подсыпка земельного участка с целью предотвращения подтопления паводковыми водами территории вокруг жилого дома в с. Оксино	Администрация Заполярного района	Администрация поселения НАО	789,4	-	-	789,4	-	-	-	-	-	-	-	-	-	789,4	-	789,4	-	-	-	-	-	-	-	-	-	-	-	-	-	-
5.10.17	Приобретение и доставка детской площадки в с. Шойна МО «Шоинский сельсовет» НАО	Администрация Заполярного района	Администрация поселения НАО	676,9	-	-	676,9	-	-	-	-	-	-	-	-	-	676,9	-	676,9	-	-	-	-	-	-	-	-	-	-	-	-	-	-
5.10.18	Снос ветхого нежилого сооружения по ул. Восточная, д. 10 в с. Шойна МО «Шоинский сельсовет» НАО	Администрация Заполярного района	Администрация поселения НАО	52,1	-	-	52,1	-	-	-	-	-	-	-	-	-	52,1	-	52,1	-	-	-	-	-	-	-	-	-	-	-	-	-	-
5.10.19	Вывоз песка от придомовых территорий д. № 1, № 4, по ул. Набережная, д. № 3 по ул. Заполярная, д. № 2 по ул. Восточная в с. Шойна МО «Шоинский сельсовет» НАО	Администрация Заполярного района	Администрация поселения НАО	350,0	-	-	350,0	-	-	-	-	-	-	-	-	-	350,0	-	350,0	-	-	-	-	-	-	-	-	-	-	-	-	-	-
5.10.20	II этап обустройства спортивной площадки в районе дома № 30 по ул. Пустозерская в селе Тельвиска	Администрация Заполярного района	Администрация поселения НАО	780,0	-	-	780,0	-	-	-	-	-	-	-	-	-	-	-	-	-	780,0	-	780,0	-	-	-	-	-	-	-	-	-	-
5.10.21	Устройство покрытия проездов в районе улиц Набережная и Профсоюзная в с. Несь МО «Канинский сельсовет» НАО	Администрация Заполярного района	Администрация поселения НАО	15632,4	-	-	15632,4	-	-	-	-	-	-	-	-	-	-	-	-	-	15632,4	-	15632,4	-	-	-	-	-	-	-	-	-	-
5.10.22	Укрепление откосов проездов в районе ул. Школьная в с. Коткино МО «Коткинский сельсовет» НАО	Администрация Заполярного района	Администрация поселения НАО	970,0	-	-	970,0	-	-	-	-	-	-	-	-	-	-	-	-	-	970,0	-	970,0	-	-	-	-	-	-	-	-	-	-
5.11.	**Раздел 11. Обследование и корректировка проектной документации объектов незавершенного строительства**			**6180,7**	**-**	**-**	**6180,7**	**-**	**-**	**-**	**-**	**-**	**1408,0**	**-**	**1408,0**	**-**	**2845,5**	**-**	**2845,5**	**-**	**1927,2**	**-**	**1927,2**	**-**	**-**	**-**	**-**	**-**	**-**	**-**	**-**	**-**	**-**
5.11.1	Обследование объекта «Ферма на 50 голов в с. Ома»	Администрация Заполярного района	МКУ ЗР «Северное»	2133,6	-	-	2133,6	-	-	-	-	-	1408,0	-	1408,0	-	725,6	-	725,6	-	-	-	-	-	-	-	-	-	-	-	-	-	-	-
5.11.2	Корректировка проектной документации объекта «Ферма на 50 голов в с. Ома»	Администрация Заполярного района	МКУ ЗР «Северное»	4047,1	-	-	4047,1	-	-	-	-	-	-	-	-	-	2119,9	-	2119,9	-	1927,2	-	1927,2	-	-	-	-	-	-	-	-	-	-
5.12.	**Раздел 12. Приобретение и доставка транспортных средств (в том числе комплектующих) для нужд муниципальных образований**			**475,8**	**-**	**-**	**475,8**	**-**	**-**	**-**	**-**	**-**	**475,8**	**-**	**475,8**	**-**	**-**	**-**	**-**	**-**	**-**	**-**	**-**	**-**	**-**	**-**	**-**	**-**	**-**	**-**	**-**	**-**
5.12.1	Приобретение и доставка лодочного мотора в МО «Великовисочный сельсовет» НАО	Администрация Заполярного района	Администрация поселения НАО	475,8	-	-	475,8	-	-	-	-	-	475,8	-	475,8	-	-	-	-	-	-	-	-	-	-	-	-	-	-	-	-	-	-
5.13.	**Раздел 13. Проверка достоверности определения сметной стоимости капитального ремонта объектов капитального строительства**			**10,0**	**-**	**-**	**10,0**	**-**	**-**	**-**	**-**	**-**	**10,0**	**-**	**10,0**	**-**	**-**	**-**	**-**	**-**	**-**	**-**	**-**	**-**	**-**	**-**	**-**	**-**	**-**	**-**	**-**	**-**
5.13.1	Культурно-досуговое учреждение в п. Хорей-Вер	Администрация Заполярного района	МКУ ЗР «Северное»	10,0	-	-	10,0	-	-	-	-	-	10,0	-	10,0	-	-	-	-	-	-	-	-	-	-	-	-	-	-	-	-	-	-
5.14.	**Раздел 14. Создание условий для развития сельскохозяйственного производства**			**13761,0**	**-**	**-**	**13761,0**	**-**	**-**	**-**	**-**	**-**	**-**	**-**	**-**	**-**	**-**	**-**	**-**	**-**	**13761,0**	**-**	**13761,0**	**-**	**-**	**-**	**-**	**-**	**-**	**-**	**-**	**-**
5.14.1	**Подраздел 1. Реализация сенозаготовительной кампании предприятий сельскохозяйственного производства**			**4428,9**	**-**	**-**	**4428,9**	**-**	**-**	**-**	**-**	**-**	**-**	**-**	**-**	**-**	**-**	**-**	**-**	**-**	**4428,9**	**-**	**4428,9**	**-**	**-**	**-**	**-**	**-**	**-**	**-**	**-**	**-**
5.14.1.1	МО «Великовисочный сельсовет» НАО	Администрация Заполярного района	Администрация поселения НАО	1519,6	-	-	1519,6	-	-	-	-	-	-	-	-	-	-	-	-	-	1519,6	-	1519,6	-	-	-	-	-	-	-	-	-	-
5.14.1.2	МО «Омский сельсовет» НАО	Администрация Заполярного района	Администрация поселения НАО	1451,5	-	-	1451,5	-	-	-	-	-	-	-	-	-	-	-	-	-	1451,5	-	1451,5	-	-	-	-	-	-	-	-	-	-
5.14.1.3	МО «Пешский сельсовет» НАО	Администрация Заполярного района	Администрация поселения НАО	1457,8	-	-	1457,8	-	-	-	-	-	-	-	-	-	-	-	-	-	1457,8	-	1457,8	-	-	-	-	-	-	-	-	-	-
5.14.2	**Подраздел 2. Поставка кормов для предприятий сельскохозяйственного производства**			**3346,7**	**-**	**-**	**3346,7**	**-**	**-**	**-**	**-**	**-**	**-**	**-**	**-**	**-**	**-**	**-**	**-**	**-**	**3346,7**	**-**	**3346,7**	**-**	**-**	**-**	**-**	**-**	**-**	**-**	**-**	**-**
5.14.2.1	МО «Великовисочный сельсовет» НАО	Администрация Заполярного района	Администрация поселения НАО	700,0	-	-	700,0	-	-	-	-	-	-	-	-	-	-	-	-	-	700,0	-	700,0	-	-	-	-	-	-	-	-	-	-
5.14.2.2	МО «Омский сельсовет» НАО	Администрация Заполярного района	Администрация поселения НАО	1126,7	-	-	1126,7	-	-	-	-	-	-	-	-	-	-	-	-	-	1126,7	-	1126,7	-	-	-	-	-	-	-	-	-	-
5.14.2.3	МО «Пешский сельсовет» НАО	Администрация Заполярного района	Администрация поселения НАО	1520,0	-	-	1520,0	-	-	-	-	-	-	-	-	-	-	-	-	-	1520,0	-	1520,0	-	-	-	-	-	-	-	-	-	-
5.14.3	**Подраздел 3. Иные мероприятия**			**5985,4**	**-**	**-**	**5985,4**	**-**	**-**	**-**	**-**	**-**	**-**	**-**	**-**	**-**	**-**	**-**	**-**	**-**	**5985,4**	**-**	**5985,4**	**-**	**-**	**-**	**-**	**-**	**-**	**-**	**-**	**-**
5.14.3.1	Разработка проекта на строительство фермы на 50 голов в с. Нижняя Пеша МО «Пешский сельсовет» НАО	Администрация Заполярного района	МКУ ЗР «Северное»	5000,0	-	-	5000,0	-	-	-	-	-	-	-	-	-	-	-	-	-	5000,0	-	5000,0	-	-	-	-	-	-	-	-	-	-
5.14.3.2	Приобретение запчастей к сельскохозяйственной технике для МКП «Великовисочный животноводческий комплекс»	Администрация Заполярного района	Администрация поселения НАО	787,9	-	-	787,9	-	-	-	-	-	-	-	-	-	-	-	-	-	787,9	-	787,9	-	-	-	-	-	-	-	-	-	-
5.14.3.3	Приобретение роторных моторов для МКП «Великовисочный животноводческий комплекс» в количестве двух единиц	Администрация Заполярного района	Администрация поселения НАО	197,5	-	-	197,5	-	-	-	-	-	-	-	-	-	-	-	-	-	197,5	-	197,5	-	-	-	-	-	-	-	-	-	-
6	**Подпрограмма 6 «Развитие коммунальной инфраструктуры муниципального района «Заполярный район»**			**162142,7**	**-**	**17475,1**	**144664,6**	**3,0**	**11663,6**	**-**	**11660,6**	**3,0**	**66877,3**	**-**	**66877,3**	**-**	**83601,8**	**17475,1**	**66126,7**	**-**	**-**	**-**	**-**	**-**	**-**	**-**	**-**	**-**	**-**	**-**	**-**	**-**
6.1	**Раздел 1. Предоставление муниципальным образованиям иных межбюджетных трансфертов на содержание земельных участков, находящихся в собственности муниципальных образований, предназначенных под складирование отходов**			**12734,0**	**-**	**-**	**12734,0**	**-**	**5807,1**	**-**	**5807,1**	**-**	**3370,8**	**-**	**3370,8**	**-**	**3556,1**	**-**	**3556,1**	**-**	**-**	**-**	**-**	**-**	**-**	**-**	**-**	**-**	**-**	**-**	**-**	**-**
6.1.1	МО «Андегский сельсовет» НАО	Администрация Заполярного района	Администрация поселения НАО	154,4	-	-	154,4	-	55,4	-	55,4	-	48,7	-	48,7	-	50,3	-	50,3	-	-	-	-	-	-	-	-	-	-	-	-	-	-	-
6.1.2	МО «Великовисочный сельсовет» НАО	Администрация Заполярного района	Администрация поселения НАО	822,8	-	-	822,8	-	320,0	-	320,0	-	258,3	-	258,3	-	244,5	-	244,5	-	-	-	-	-	-	-	-	-	-	-	-	-	-	-
6.1.3	МО «Канинский сельсовет» НАО	Администрация Заполярного района	Администрация поселения НАО	1305,7	-	-	1305,7	-	470,6	-	470,6	-	417,8	-	417,8	-	417,3	-	417,3	-	-	-	-	-	-	-	-	-	-	-	-	-	-	-
6.1.4	МО «Карский сельсовет» НАО	Администрация Заполярного района	Администрация поселения НАО	509,7	-	-	509,7	-	167,7	-	167,7	-	169,1	-	169,1	-	172,9	-	172,9	-	-	-	-	-	-	-	-	-	-	-	-	-	-	-
6.1.5	МО «Колгуевский сельсовет» НАО	Администрация Заполярного района	Администрация поселения НАО	133,5	-	-	133,5	-	-	-	-	-	-	-	-	-	133,5	-	133,5	-	-	-	-	-	-	-	-	-	-	-	-	-	-	-
6.1.6	МО «Коткинский сельсовет» НАО	Администрация Заполярного района	Администрация поселения НАО	97,2	-	-	97,2	-	-	-	-	-	-	-		-	97,2	-	97,2	-	-	-	-	-	-	-	-	-	-	-	-	-	-	-
6.1.7	МО «Малоземельский сельсовет» НАО	Администрация Заполярного района	Администрация поселения НАО	757,9	-	-	757,9	-	252,9	-	252,9	-	254,9	-	254,9	-	250,1	-	250,1	-	-	-	-	-	-	-	-	-	-	-	-	-	-	-
6.1.8	МО «Омский сельсовет» НАО	Администрация Заполярного района	Администрация поселения НАО	749,8	-	-	749,8	-	252,9	-	252,9	-	251,2	-	251,2	-	245,7	-	245,7	-	-	-	-	-	-	-	-	-	-	-	-	-	-	-
6.1.9	МО «Пешский сельсовет» НАО	Администрация Заполярного района	Администрация поселения НАО	791,5	-	-	791,5	-	274,7	-	274,7	-	263,3	-	263,3	-	253,5	-	253,5	-	-	-	-	-	-	-	-	-	-	-	-	-	-	-
6.1.10	МО «Городское поселение «Рабочий поселок Искателей"	Администрация Заполярного района	Администрация поселения НАО	2279,7	-	-	2279,7	-	2279,7	-	2279,7	-	-	-	-	-	-	-	-	-	-	-	-	-	-	-	-	-	-	-	-	-	-
6.1.11	МО «Приморско-Куйский сельсовет» НАО	Администрация Заполярного района	Администрация поселения НАО	1468,5	-	-	1468,5	-	494,7	-	494,7	-	488,3	-	488,3	-	485,5	-	485,5	-	-	-	-	-	-	-	-	-	-	-	-	-	-	-
6.1.12	МО «Пустозерский сельсовет» НАО	Администрация Заполярного района	Администрация поселения НАО	551,2	-	-	551,2	-	189,6	-	189,6	-	179,4	-	179,4	-	182,2	-	182,2	-	-	-	-	-	-	-	-	-	-	-	-	-	-	-
6.1.13	МО «Тельвисочный сельсовет» НАО	Администрация Заполярного района	Администрация поселения НАО	554,3	-	-	554,3	-	183,3	-	183,3	-	188,4	-	188,4	-	182,6	-	182,6	-	-	-	-	-	-	-	-	-	-	-	-	-	-	-
6.1.14	МО «Тиманский сельсовет» НАО	Администрация Заполярного района	Администрация поселения НАО	684,5	-	-	684,5	-	235,8	-	235,8	-	226,8	-	226,8	-	221,9	-	221,9	-	-	-	-	-	-	-	-	-	-	-	-	-	-	-
6.1.15	МО «Хорей-Верский сельсовет» НАО	Администрация Заполярного района	Администрация поселения НАО	611,0	-	-	611,0	-	204,1	-	204,1	-	203,1	-	203,1	-	203,8	-	203,8	-	-	-	-	-	-	-	-	-	-	-	-	-	-	-
6.1.16	МО «Хоседа-Хардский сельсовет» НАО	Администрация Заполярного района	Администрация поселения НАО	415,6	-	-	415,6	-	142,1	-	142,1	-	138,5	-	138,5	-	135,0	-	135	-	-	-	-	-	-	-	-	-	-	-	-	-	-	-
6.1.17	МО «Шоинский сельсовет» НАО	Администрация Заполярного района	Администрация поселения НАО	299,0	-	-	299,0	-	101,9	-	101,9	-	98,9	-	98,9	-	98,2	-	98,2	-	-	-	-	-	-	-	-	-	-	-	-	-	-	-
6.1.18	МО «Юшарский сельсовет» НАО	Администрация Заполярного района	Администрация поселения НАО	547,7	-	-	547,7	-	181,7	-	181,7	-	184,1	-	184,1	-	181,9	-	181,9	-	-	-	-	-	-	-	-	-	-	-	-	-	-	-
6.2.	**Раздел 2. Участие в организации деятельности по сбору и транспортированию твердых коммунальных отходов**			**3320,9**	**-**	**-**	**3320,9**	**-**	**1380,4**	**-**	**1380,4**	**-**	**1940,5**	**-**	**1940,5**	**-**	**-**	**-**	**-**	**-**	**-**	**-**	**-**	**-**	**-**	**-**	**-**	**-**	**-**	**-**	**-**	**-**
6.2.1	МО «Тиманский сельсовет» НАО	Администрация Заполярного района	Администрация поселения НАО	840,7	-	-	840,7	-	840,7	-	840,7	-	-	-	-	-	-	-	-	-	-	-	-	-	-	-	-	-	-	-	-	-	-	-
6.2.2	МО «Пешский сельсовет» НАО	Администрация Заполярного района	Администрация поселения НАО	555,2	-	-	555,2	-	539,7	-	539,7	-	15,5	-	15,5	-	-	-	-	-	-	-	-	-	-	-	-	-	-	-	-	-	-	-
6.2.3	МО «Тельвисочный сельсовет» НАО	Администрация Заполярного района	Администрация поселения НАО	1417,1	-	-	1417,1	-	-	-	-	-	1417,1	-	1417,1	-	-	-	-	-	-	-	-	-	-	-	-	-	-	-	-	-	-	-
6.2.4	МО «Канинский сельсовет» НАО	Администрация Заполярного района	Администрация поселения НАО	507,9	-	-	507,9	-	-	-	-	-	507,9	-	507,9	-	-	-	-	-	-	-	-	-	-	-	-	-	-	-	-	-	-	-
6.3.	**Раздел 3. Приобретение коммунальной (специализированной) техники**			**18056,1**	**-**	**-**	**18053,1**	**3,0**	**4476,1**	**-**	**4473,1**	**3,0**	**13580,0**	**-**	**13580,0**	**-**	**-**	**-**	**-**	**-**	**-**	**-**	**-**	**-**	**-**	**-**	**-**	**-**	**-**	**-**	**-**	**-**
6.3.1	Приобретение и доставка трактора лесохозяйственного с самосвальным кузовом ОТЗ-392	Администрация Заполярного района	Администрация Заполярного района	4179,5	-	-	4179,5	-	4179,5	-	4179,5	-	-	-	-	-	-	-	-	-	-	-	-	-	-	-	-	-	-	-	-	-	-	-
6.3.2	Приобретение и поставка полуприцепа тракторного вакуумного в п. Шойна	Администрация Заполярного района	МП ЗР «Севержилкомсервис»	296,6	-	-	293,6	3,0	296,6	-	293,6	3,0	-	-	-	-	-	-	-	-	-	-	-	-	-	-	-	-	-	-	-	-	-	-
6.3.3	Приобретение и поставка специализированной техники до г. Архангельск	Администрация Заполярного района	Администрация Заполярного района	13580,0	-	-	13580,0	-	-	-	-	-	13580,0	-	13580,0	-	-	-	-	-	-	-	-	-	-	-	-	-	-	-	-	-	-	-
6.4.	**Раздел 4. Приобретение объектов недвижимости**			**27365,0**	**-**	**-**	**27365,0**	**-**	**-**	**-**	**-**	**-**	**9365,0**	**-**	**9365,0**	**-**	**18000,0**	**-**	**18000,0**	**-**	**-**	**-**	**-**	**-**	**-**	**-**	**-**	**-**	**-**	**-**	**-**	**-**	**-**
6.4.1	Приобретение гаража для хранения коммунальной техники в с. Великовисочное	Администрация Заполярного района	Администрация Заполярного района	9365,0	-	-	9365,0	-	-	-	-	-	9365,0	-	9365,0	-	-	-	-	-	-	-	-	-	-	-	-	-	-	-	-	-	-	-
6.4.2	Приобретение гаража для хранения коммунальной техники в п. Харута	Администрация Заполярного района	Администрация Заполярного района	18000,0	-	-	18000,0	-	-	-	-	-	-	-	-	-	18000,0	-	18000,0	-	-	-	-	-	-	-	-	-	-	-	-	-	-	-
6.5.	**Раздел 5. Организация вывоза стоков из септиков и выгребных ям**			**80973,7**	**-**	**-**	**80973,7**	**-**	**-**	**-**	**-**	**-**	**38621,0**	**-**	**38621,0**	**-**	**42352,7**	**-**	**42352,7**	**-**	**-**	**-**	**-**	**-**	**-**	**-**	**-**	**-**	**-**	**-**	**-**	**-**

6.5.1	МО «Городское поселение «Рабочий поселок Искателей»	Администрация Заполярного района	Администрация поселения НАО	80973,7	-	-	80973,7	-	-	-	-	-	38621,0	-	38621,0	-	42352,7	-	42352,7	-	-	-	-	-	-	-	-	-	-	-	-
6.6.	**Раздел 6. Иные мероприятия**			**1302,7**	**-**	**-**	**1302,7**	**-**	**-**	**-**	**-**	**-**	**-**	**-**	**-**	**-**	**1302,7**	**-**	**1302,7**	**-**	**-**	**-**	**-**	**-**	**-**	**-**	**-**	**-**	**-**	**-**	**-**
6.6.1	Ликвидация несанкционированного места размещения ЖБО в п. Красное	Администрация Заполярного района	Администрация поселения НАО	658,4	-	-	658,4	-	-	-	-	-	-	-	-	-	658,4	-	658,4	-	-	-	-	-	-	-	-	-	-	-	-	-
6.6.2	**Софинансирование мероприятий по ликвидации несанкционированного места размещения отходов**			**644,3**	**-**	**-**	**644,3**	**-**	**-**	**-**	**-**	**-**	**-**	**-**	**-**	**-**	**644,3**	**-**	**644,3**	**-**	**-**	**-**	**-**	**-**	**-**	**-**	**-**	**-**	**-**	**-**	**-**
6.6.2.1	МО «Пустозерский сельсовет» НАО	Администрация Заполярного района	Администрация поселения НАО	356,7	-	-	356,7	-	-	-	-	-	-	-	-	-	356,7	-	356,7	-	-	-	-	-	-	-	-	-	-	-	-	-
6.6.2.2	МО «Приморско-Куйский сельсовет» НАО	Администрация Заполярного района	Администрация поселения НАО	17,9	-	-	17,9	-	-	-	-	-	-	-	-	-	17,9	-	17,9	-	-	-	-	-	-	-	-	-	-	-	-	-
6.6.2.3	МО «Тельвисочный сельсовет» НАО	Администрация Заполярного района	Администрация поселения НАО	269,7	-	-	269,7	-	-	-	-	-	-	-	-	-	269,7	-	269,7	-	-	-	-	-	-	-	-	-	-	-	-	-
6.7.	**Раздел 7. Создание и содержание площадок накопления твердых коммунальных отходов (включая площадки для накопления твердых коммунальных отходов в поселениях, где установлены контейнеры для сбора твердых коммунальных отходов) в муниципальных образованиях**			**18390,3**	**-**	**17475,1**	**915,2**	**-**	**-**	**-**	**-**	**-**	**-**	**-**	**-**	**-**	**18390,3**	**17475,1**	**915,2**	**-**	**-**	**-**	**-**	**-**	**-**	**-**	**-**	**-**	**-**	**-**	**-**
6.7.1	МО «Приморско-Куйский сельсовет» НАО	Администрация Заполярного района	Администрация поселения НАО	374,7	-	-	374,7	-	-	-	-	-	-	-	-	-	374,7	-	374,7	-	-	-	-	-	-	-	-	-	-	-	-	-
6.7.2	МО «Канинский сельсовет» НАО	Администрация Заполярного района	Администрация поселения НАО	8506,8	-	8251,6	255,2	-	-	-	-	-	-	-	-	-	8506,8	8251,6	255,2	-	-	-	-	-	-	-	-	-	-	-	-	-
6.7.3	МО «Тельвисочный сельсовет» НАО	Администрация Заполярного района	Администрация поселения НАО	9508,8	-	9223,5	285,3	-	-	-	-	-	-	-	-	-	9508,8	9223,5	285,3	-	-	-	-	-	-	-	-	-	-	-	-	-

Российская Федерация
Администрация муниципального района «Заполярный район»

ПОСТАНОВЛЕНИЕ

от 28.01.2021 № 19п п. Искателей

Об утверждении положения
о единой дежурно-диспетчерской службе Заполярного района

В соответствии с Федеральным законом от 21.12.1994 № 68-ФЗ «О защите населения и территорий от чрезвычайных ситуаций природного и техногенного характера», постановлением Правительства Российской Федерации от 30.12.2003 № 794 «О единой государственной системе предупреждения и ликвидации чрезвычайных ситуаций» Администрация муниципального района «Заполярный район» ПОСТАНОВЛЯЕТ:

1. Утвердить прилагаемое Положение о единой дежурно-диспетчерской службе Заполярного района.
2. Настоящее постановление вступает в силу со дня его принятия и подлежит официальному опубликованию.

Глава Администрации
Заполярного района **Н. Л. Михайлова**

Утверждено
постановлением Администрации муниципального
района «Заполярный район» от 28.01.2021 № 19п

Положение о единой дежурно-диспетчерской службе Заполярного района

I. Общие положения

1. Основные понятия

1.1. Настоящее Положение определяет основные задачи, функции и полномочия единой дежурно-диспетчерской службы Заполярного района (далее – ЕДДС).

1.2. ЕДДС является органом повседневного управления районного звена территориальной подсистемы единой государственной системы предупреждения и ликвидации чрезвычайных ситуаций (далее – РСЧС) Ненецкого автономного округа.

1.3. ЕДДС в пределах своих полномочий взаимодействует со всеми дежурно-диспетчерскими службами (далее – ДДС) экстренных оперативных служб и организаций (объектов) Заполярного района, городского, сельских поселений независимо от форм собственности по вопросам сбора, обработки и обмена информацией о чрезвычайных ситуациях природного и техногенного характера (далее – ЧС (происшествие) и совместных действий при угрозе возникновения или возникновении ЧС (происшествий).

1.4. Целью создания ЕДДС является повышение готовности органов местного самоуправления и служб Заполярного района к реагированию на угрозы возникновения или возникновение ЧС (происшествий), эффективности взаимодействия привлекаемых сил и средств РСЧС, в том числе экстренных оперативных служб, организаций (объектов), при их совместных действиях по предупреждению и ликвидации ЧС (происшествий), а также обеспечение исполнения полномочий органами местного самоуправления Заполярного района по организации и осуществлению мероприятий по гражданской обороне (далее – ГО), обеспечению первичных мер пожарной безопасности в границах муниципального образования, защите населения и территорий от ЧС, в том числе по обеспечению безопасности людей на водных объектах, охране их жизни и здоровья.

1.5. ЕДДС предназначена для приема и передачи сигналов оповещения ГО от вышестоящих органов управления, сигналов на изменение режимов функционирования муниципальных звеньев территориальной подсистемы РСЧС, приема сообщений о ЧС (происшествиях) от населения и организаций, оперативного доведения данной информации до соответствующих ДДС экстренных оперативных служб и организаций (объектов), координации совместных действий ДДС экстренных оперативных служб и организаций (объектов), оперативного управления силами и средствами соответствующего звена территориальной подсистемы РСЧС, оповещения руководящего состава муниципального звена и населения об угрозе возникновения или возникновении ЧС (происшествий).

1.6. ЕДДС создается в составе муниципального казенного учреждения Заполярного района «Северное».

Общее руководство ЕДДС осуществляет директор МКУ ЗР «Северное». Непосредственное руководство функционированием ЕДДС осуществляет заместитель главы Администрации Заполярного района по общим вопросам, сектор ГО и ЧС, охраны общественного порядка и мобилизационной работы Администрации Заполярного района.

Сектор ГО и ЧС является для ЕДДС вышестоящим органом управления по подчиненности.

1.7. ЕДДС в своей деятельности руководствуется Конституцией Российской Федерации, общепризнанными принципами и нормами международного права, международными договорами Российской Федерации, федеральными конституционными законами, федеральными законами, актами Президента Российской Федерации и Правительства Российской Федерации, а также нормативными правовыми актами исполнительных органов государственной власти Ненецкого автономного округа, определяющими порядок и объем обмена информацией при взаимодействии экстренных оперативных служб, в установленном порядке нормативными правовыми актами Министерства Российской Федерации по делам гражданской обороны, чрезвычайным ситуациям и ликвидации последствий стихийных бедствий (далее – МЧС России), законодательством Ненецкого автономного округа, настоящим Положением, а также соответствующими муниципальными правовыми актами.

1.8. ЕДДС осуществляет свою деятельность во взаимодействии с центром управления в кризисных ситуациях (далее – ЦУКС) главного управления МЧС России (далее – ГУ МЧС России) по Ненецкому автономному округу, подразделениями органов государственной власти Ненецкого автономного округа и органами местного самоуправления Заполярного района, городского и сельских поселений.

1.9. Финансирование создания и деятельности ЕДДС осуществляется из средств бюджета Заполярного района и иных источников в соответствии с законодательством Российской Федерации.

2. Основные задачи ЕДДС

2.1. ЕДДС выполняет следующие основные задачи:

прием вызовов (сообщений) о ЧС (происшествиях);

оповещение и информирование руководства ГО, муниципального звена территориальной подсистемы РСЧС, органов управления, сил и средств на территории муниципального образования, предназначенных и выделяемых (привлекаемых) для предупреждения и ликвидации ЧС (происшествий), сил и средств ГО на территории Заполярного района, населения и ДДС экстренных оперативных служб и организаций (объектов) о ЧС (происшествиях), предпринятых мерах и мероприятиях, проводимых в районе ЧС (происшествия) через местную (действующую на территории муниципального образования) систему оповещения, оповещение населения по сигналам ГО;

организация взаимодействия в установленном порядке в целях оперативного реагирования на ЧС (происшествия) с органами управления РСЧС, администрацией муниципального образования, органами местного самоуправления и ДДС экстренных оперативных служб и организаций (объектов) муниципального образования;

информирование ДДС экстренных оперативных служб и организаций (объектов), сил РСЧС, привлекаемых к ликвидации ЧС (происшествия), об обстановке, принятых и рекомендуемых мерах;

регистрация и документирование всех входящих и исходящих сообщений, вызовов от населения, обобщение информации о произошедших ЧС (происшествиях) (за сутки дежурства), ходе работ по их ликвидации и представление соответствующих донесений (докладов) по подчиненности, формирование статистических отчетов по поступившим вызовам;

оповещение и информирование поселковых звеньев РСЧС Заполярного района в соответствии с ситуацией по планам взаимодействия при ликвидации ЧС на других объектах и территориях;

оперативное управление силами и средствами РСЧС, расположенными на территории Заполярного района, постановка и доведение до них задач по локализации и ликвидации последствий пожаров, аварий, стихийных бедствий и других ЧС (происшествий), принятие необходимых экстренных мер и решений (в пределах установленных вышестоящими органами полномочий).

3. Основные функции ЕДДС

3.1. На ЕДДС возлагаются следующие основные функции:

осуществление сбора и обработки информации в области защиты населения и территорий от ЧС (происшествий);

информационное обеспечение координационных органов РСЧС Заполярного района;

анализ и оценка достоверности поступившей информации, доведение ее до ДДС экстренных оперативных служб и организаций (объектов), в компетенцию которой входит реагирование на принятое сообщение;

обработка и анализ данных о ЧС (происшествии), определение ее масштаба и уточнение состава ДДС экстренных оперативных служб и организаций (объектов), привлекаемых для реагирования на ЧС (происшествие), их оповещение о переводе в соответствующие режимы функционирования;

сбор, оценка и контроль данных обстановки, принятых мер по ликвидации ЧС (происшествия), подготовка и коррекция заранее разработанных и согласованных со службами жизнеобеспечения муниципального образования вариантов управленческих решений по ликвидации ЧС (происшествий), принятие экстренных мер и необходимых решений (в пределах установленных вышестоящими органами полномочий);

обеспечение надежного, устойчивого, непрерывного и круглосуточного функционирования системы управления, средств автоматизации, местной системы оповещения муниципального образования;

доведение информации о ЧС (в пределах своей компетенции) до органов управления, специально уполномоченных на решение задач в области защиты населения и территорий от ЧС, созданных при Администрации Заполярного района и в поселениях;

доведение задач, поставленных вышестоящими органами управления РСЧС, до соответствующих ДДС экстренных оперативных служб и организаций (объектов), контроль их выполнения и организация взаимодействия;

сбор от ДДС экстренных оперативных служб и организаций (объектов), служб наблюдения и контроля, входящих в состав сил и средств наблюдения и контроля РСЧС, (систем мониторинга) и доведение до ДДС экстренных оперативных служб и организаций (объектов) Заполярного района полученной информации об угрозе или факте возникновения ЧС (происшествия), сложившейся обстановке и действиях сил и средств по ликвидации ЧС (происшествия);

представление докладов (донесений) об угрозе возникновения или возникновении ЧС (происшествия), сложившейся обстановке, возможных вариантах решений и действиях по ликвидации ЧС (происшествия) (на основе ранее подготовленных и согласованных планов) в вышестоящий орган управления по подчиненности;

мониторинг состояния комплексной безопасности объектов социального назначения и здравоохранения с круглосуточным пребыванием людей и объектов образования;

участие в организации профессиональной подготовки, переподготовки и повышения квалификации специалистов для несения оперативного дежурства;

охрана объектов и (или) имущества и обеспечение внутриобъектового и пропускного режимов на объектах.

4. Состав и структура ЕДДС

4.1. ЕДДС включает в себя: руководство ЕДДС, дежурно-диспетчерский персонал, пункт управления, средства связи, оповещения и автоматизации управления.

4.2. В состав ЕДДС входят: старший оперативный дежурный и оперативные дежурные.

4.3. Пункт управления ЕДДС (далее – ПУ ЕДДС) представляет собой рабочее помещение для дежурно-диспетчерского персонала, оснащенное необходимыми техническими средствами и документацией. ПУ ЕДДС размещается в помещении, предоставляемом МКУ ЗР «Северное».

4.4. Средства связи ЕДДС должны обеспечивать:

телефонную связь;

передачу данных;

прием и передачу команд, сигналов оповещения и данных;

коммутацию передаваемого сообщения до соответствующих ДДС экстренных оперативных служб и организаций (объектов);

обмен речевыми сообщениями, документальной и видео информацией, а также данными с вышестоящими и взаимодействующими службами.

4.5. Местная система оповещения муниципального образования представляет собой организационно-техническое объединение специальных технических средств оповещения сетей вещания и каналов связи.

4.6. Минимальный состав документации на ПУ ЕДДС:

нормативные правовые акты по вопросам ГО, защиты населения и территорий от ЧС природного и техногенного характера, пожарной безопасности, а также по вопросам сбора и обмена информацией о ЧС (происшествиях);

соглашения об информационном взаимодействии ЕДДС с ДДС экстренных оперативных служб и организаций (объектов) и службами жизнеобеспечения муниципального образования;

журнал учета полученной и переданной информации, полученных и переданных распоряжений и сигналов;

журнал оперативного дежурства;

инструкции по действиям дежурно-диспетчерского персонала при получении информации об угрозе возникновения или возникновении ЧС (происшествия);

инструкции о несении дежурства в повседневной деятельности, в режимах повышенной готовности и чрезвычайной ситуации;

план взаимодействия ЕДДС муниципального образования с ДДС экстренных оперативных служб и организаций (объектов) при ликвидации пожаров, ЧС (происшествий) различного характера на территории муниципального образования;

инструкции по действиям дежурно-диспетчерского персонала при получении информации по линии взаимодействующих ДДС экстренных оперативных служб и организаций (объектов);

аварийные и аварийные медицинские карточки на все химически опасные вещества и радиационные грузы, перечни радиационно, химически, биологически опасных объектов с прогнозируемыми последствиями ЧС (происшествия);

инструкции по мерам пожарной безопасности и охране труда;

схемы и списки оповещения руководства ГО, муниципального звена территориальной подсистемы РСЧС, органов управления, сил и средств на территории муниципального образования, предназначенных и выделяемых (привлекаемых) для предупреждения и ликвидации ЧС (происшествий), сил и средств ГО на территории муниципального образования, ДДС экстренных оперативных служб и организаций (объектов) в случае ЧС (происшествия);

паспорта безопасности муниципального образования и потенциально опасных объектов (далее – ПОО), паспорта территории муниципального образования, сельских населенных пунктов и ПОО, паспорта состояния комплексной безопасности объектов социальной защиты населения, здравоохранения и образования, рабочие карты муниципального образования и субъекта Российской Федерации (в том числе и в электронном виде);

план проведения инструктажа перед заступлением на дежурство очередных оперативных дежурных смен;

графики несения дежурства оперативными дежурными сменами;

схемы управления и вызова;

схема местной системы оповещения;

телефонные справочники;

документация по организации профессиональной подготовки дежурно-диспетчерского персонала;

формализованные бланки отрабатываемых документов с заранее заготовленной постоянной частью текста;

суточный расчет сил и средств муниципального звена территориальной подсистемы РСЧС;

расчет сил и средств муниципального образования, привлекаемых к ликвидации ЧС (происшествий);

инструкция по обмену информацией с территориальными органами федеральных органов исполнительной власти при угрозе возникновения и возникновении ЧС (происшествий);

ежедневный план работы оперативного дежурного ЕДДС.

Состав оперативной документации может дополняться и изменяться в зависимости от условий функционирования ЕДДС.

II. Организация работы ЕДДС

5. Режимы функционирования ЕДДС муниципального образования

5.1. ЕДДС функционирует в режимах повседневной деятельности, повышенной готовности и чрезвычайной ситуации для мирного времени. При приведении в готовность ГО и в военное время в соответствующих степенях готовности.

5.2. Режимы функционирования для ЕДДС устанавливает глава Администрации муниципального района «Заполярный район». Если не установлен иной режим функционирования, ЕДДС действует в режиме повседневной деятельности.

5.3. В режиме повседневной деятельности ЕДДС осуществляет круглосуточное дежурство в готовности к экстренному реагированию на угрозу возникновения или возникновение ЧС (происшествий). В этом режиме ЕДДС обеспечивает:

прием от населения и ДДС экстренных оперативных служб и организаций (объектов) сообщений о любых ЧС (происшествиях), их регистрацию по принадлежности ДДС и уровням ответственности;

передачу информации об угрозе возникновения или возникновении ЧС (происшествия) по подчиненности и подведомственности, в первоочередном порядке в ЦУКС ГУ МЧС России по Ненецкому автономному округу;

обобщение и анализ информации о ЧС (происшествиях) за текущие сутки и представление соответствующих докладов по подчиненности;

поддержание Комплекса средств автоматизации в постоянной оперативной готовности;

контроль готовности ДДС экстренных оперативных служб и организаций (объектов) в зоне ответственности, оперативное информирование их дежурных смен об обстановке и ее изменениях;

внесение необходимых изменений в базу данных, а также в структуру и содержание оперативных документов по реагированию на ЧС (происшествия);

внесение необходимых изменений в паспорта территорий муниципальных образований;

выполнение функций охраны объектов и (или) имущества и обеспечения внутриобъектового и пропускного режимов на объектах.

5.4. ДДС, расположенные на территории муниципального образования, в режиме повседневной деятельности действуют в соответствии со своими инструкциями и представляют в ЕДДС обобщенную статистическую информацию о ЧС (происшествиях) и угрозах их возникновения за прошедшие сутки.

5.5. Сообщения о ЧС (происшествиях), которые не относятся к сфере ответственности принявшей их ДДС, незамедлительно передаются соответствующей ДДС экстренной оперативной службы или организации (объекта) по предназначению. Сообщения, которые ДДС экстренных оперативных служб и организаций (объектов) идентифицируют как сообщения об угрозе возникновения или возникновении ЧС (происшествия), в первоочередном порядке передаются в ЕДДС, а ЕДДС незамедлительно передает информацию в ЦУКС ГУ МЧС России по Ненецкому автономному округу.

5.6. В режим повышенной готовности ЕДДС и привлекаемые ДДС экстренных оперативных служб и организаций (объектов) переводятся решением главы Администрации муниципального района «Заполярный район» при угрозе возникновения ЧС (происшествия) в тех случаях, когда для ликвидации угрозы требуются совместные действия ДДС и сил РСЧС, взаимодействующих с ЕДДС. В повышенной готовности ЕДДС обеспечивает:

заблаговременную подготовку к возможным действиям в случае возникновения соответствующей ЧС (происшествия);

оповещение должностных лиц комиссии по предупреждению и ликвидации чрезвычайных ситуаций и обеспечению пожарной безопасности (далее – КЧС и ОПБ), Администрации Заполярного района, ЕДДС, взаимодействующих ДДС экстренных оперативных служб и организаций (объектов) и подчиненных сил РСЧС;

получение и обобщение данных наблюдения и контроля за обстановкой на территории Ненецкого автономного округа, на ПОО, а также за состоянием окружающей среды;

прогнозирование развития обстановки и подготовку предложений по действиям привлекаемых сил и средств и их доклад по подчиненности;

координацию действий ДДС экстренных оперативных служб и организаций (объектов), сил РСЧС при принятии ими экстренных мер по предотвращению ЧС (происшествия) или смягчению ее последствий.

5.7. В случае, если для организации предотвращения ЧС (происшествия) организована работа КЧС и ОПБ или оперативного штаба управления в кризисных ситуациях (далее – ОШ УКС) либо управление передано соответствующим подразделениям МЧС России, ЕДДС в части действий по указанной ЧС (происшествия) выполняет их указания.

5.8. В режим чрезвычайной ситуации ЕДДС, привлекаемые ДДС экстренных оперативных служб и организаций (объектов) и силы РСЧС переводятся решением главы Администрации муниципального района «Заполярный район» при возникновении ЧС. В этом режиме ЕДДС выполняет следующие задачи:

координация действий ДДС экстренных оперативных служб и организаций (объектов) и привлекаемых сил и средств РСЧС при проведении работ по защите населения и территории от ЧС природного и техногенного характера;

контроль за выдвижением и отслеживание передвижения оперативных групп по территории Заполярного района;

оповещение и передача оперативной информации между органами управления при организации ликвидации соответствующей ЧС и в ходе аварийно-спасательных работ, мероприятий по обеспечению устойчивого функционирования объектов экономики и первоочередному жизнеобеспечению пострадавшего населения;

контроль за установлением и перемещением границ зоны соответствующей ЧС, своевременное оповещение и информирование населения о складывающейся обстановке и опасностях в зоне ЧС;

осуществление непрерывного контроля за состоянием окружающей среды в зоне ЧС, за обстановкой на аварийных объектах и прилегающей к ним территории.

5.9. В режимах повышенной готовности и чрезвычайной ситуации информационное взаимодействие между ДДС экстренных оперативных служб и организаций (объектов), силами РСЧС осуществляется непосредственно через ЕДДС. Поступающая информация о сложившейся обстановке, принятых мерах, задействованных и требуемых дополнительных силах и средствах доводится ЕДДС всем взаимодействующим ДДС экстренных оперативных служб и организаций (объектов), органам управления РСЧС муниципального образования, ЦУКС ГУ МЧС России по Ненецкому автономному округу.

5.10. В случае, если для организации ликвидации ЧС (происшествия) организована работа КЧС и ОПБ или ОШ УКС либо управление ликвидацией ЧС (происшествия) передано соответствующим подразделениям МЧС России, ЕДДС в части действий по указанной ЧС (происшествия) выполняет их указания.

5.11. Функционирование ЕДДС при приведении в готовность ГО и в военное время, осуществляется в соответствии с планом гражданской обороны и защиты населения субъекта Российской Федерации и инструкциями дежурному персоналу ДДС экстренных оперативных служб и организаций (объектов) по действиям в условиях особого периода.

5.12. При функционировании ЕДДС в условиях особого периода, в соответствии с планом гражданской обороны и защиты населения Ненецкого автономного округа предусматривается размещение оперативных дежурных смен на защищенных пунктах управления.

6. Порядок работы ЕДДС

6.1. Вызовы (сообщения) о ЧС (происшествиях) могут поступать в ЕДДС от населения по всем имеющимся видам и каналам связи, от сигнальных систем и систем мониторинга, от ДДС экстренных оперативных служб и организаций (объектов) муниципального образования, вышестоящих и взаимодействующих органов управления РСЧС по прямым каналам и линиям связи. Вызовы (сообщения) о ЧС (происшествиях) принимаются, регистрируются и обрабатываются дежурно-диспетчерским персоналом ЕДДС.

6.2. При классификации сложившейся ситуации как ЧС (происшествия), ЕДДС поручает проведение ликвидации ЧС (происшествия) соответствующим ДДС экстренных оперативных служб и организаций (объектов) и силам РСЧС, в компетенции которых находится реагирование на случившуюся ЧС (происшествие), при необходимости уточняет действия привлеченных ДДС экстренных оперативных служб и организаций (объектов).

6.3. При классификации сложившейся ситуации как ЧС выше локального уровня, оперативный дежурный ЕДДС немедленно докладывает руководителю органа местного самоуправления, председателю КЧС и ОПБ муниципального образования, в ЦУКС ГУ МЧС России по субъекту Российской Федерации, оценивает обстановку, уточняет состав привлекаемых сил и средств, проводит их оповещение, отдает распоряжения на необходимые действия и контролирует их выполнение. Одновременно готовятся формализованные документы о факте ЧС для последующей передачи в вышестоящие органы управления РСЧС и задействованные ДДС экстренных оперативных служб и организаций (объектов).

6.4. При выявлении угрозы жизни или здоровью людей во взаимодействии с вышестоящим органом управления РСЧС до населения доводится информация о способах защиты. Организуется необходимый обмен информацией об обстановке и действиях привлеченных сил и средств между ДДС экстренных оперативных служб и организаций (объектов), сопоставление и обобщение полученных данных, готовятся донесения и доклады вышестоящим органам управления РСЧС, обеспечивается информационная поддержка деятельности администраций всех уровней и их взаимодействие со службами, привлекаемыми для ликвидации ЧС.

6.5. Ежемесячно проводится анализ функционирования ЕДДС (ДДС экстренных оперативных служб и организаций (объектов), который доводится до подчиненных ДДС и ежеквартально рассматривается на заседании КЧС и ОПБ соответствующего уровня.

7. Порядок взаимодействия ЕДДС с ДДС экстренных оперативных служб и организаций (объектов)

7.1. Порядок взаимодействия ЕДДС и ДДС экстренных оперативных служб и организаций (объектов) определяется межведомственными нормативными правовыми актами и нормативными правовыми актами исполнительных органов государственной власти Ненецкого автономного округа, устанавливающими порядок взаимодействия и обмена информацией между экстренными оперативными службами при катастрофах, стихийных бедствиях и ЧС (происшествиях).

III. Требования к составу и структуре ЕДДС муниципального образования

8. Комплектование и подготовка кадров ЕДДС муниципального образования

8.1. Комплектование личным составом ЕДДС осуществляется директором МКУ ЗР «Северное» ЕДДС.

8.2. После назначения кандидата на должность оперативного дежурного ЕДДС, ему назначается стажировка сроком не менее 3 месяцев, во время которой он приобретает необходимые практические навыки работы.

После прохождения стажировки оперативный дежурный сдает зачет на допуск к самостоятельному несению дежурства.

На основании акта принятия зачета, издается приказ о допуске к самостоятельному несению дежурства.

8.3. Личный состав ЕДДС обязан знать требования руководящих документов, регламентирующих его деятельность, и применять их в практической работе.

8.4. Основными формами обучения дежурно-диспетчерского персонала ЕДДС муниципального образования являются: тренировки оперативных дежурных смен, участие в учебных мероприятиях (учениях) и занятия по профессиональной подготовке.

8.5. Учебные мероприятия (тренировки и учения), проводимые с дежурно-диспетчерским персоналом ЕДДС муниципального образования, осуществляются в соответствии с планом, разработанным заблаговременно и утвержденным руководителем органа местного самоуправления с учетом тренировок, проводимых ЦУКС ГУ МЧС России по Ненецкому автономному округу по плану, утвержденному начальником ГУ МЧС России по НАО. Тренировки оперативных дежурных смен ЕДДС с оперативной дежурной сменой ЦУКС ГУ МЧС России по НАО проводятся в сроки, установленные ЦУКС ГУ МЧС России по НАО.

9. Требования к дежурно-диспетчерскому персоналу ЕДДС муниципального образования

9.1. Руководство и дежурно-диспетчерский персонал ЕДДС должен знать:

административную структуру муниципального образования и структуру системы – 112 Ненецкого автономного округа. Должности и фамилии руководящего состава системы безопасности муниципального образования и адреса аварийно-спасательных формирований дежурных служб, входящих в структуру указанной системы в муниципальном образовании;

административные границы муниципального образования, районы выезда пожарно-спасательных подразделений, наименование местностей и транспортных магистралей, имеющихся в муниципальном образовании;

организацию системы дежурно-диспетчерских служб в муниципальном образовании;

зону территориальной ответственности ЕДДС и зоны территориальной ответственности служб экстренного реагирования, действующих на территории муниципального образования;

дислокацию, назначение и тактико-технические характеристики техники, привлекаемой для ликвидации и предупреждения ЧС (происшествий), размещение складов специальных средств спасения и пожаротушения;

ПОО, социально-значимые объекты, расположенные в районах выезда муниципального образования, их адреса, полное наименование и установленный ранговый набор пожарной и аварийно-спасательной техники;

назначение и тактико-технические характеристики автоматизированной системы ЕДДС, порядок выполнения возложенных на нее задач, порядок эксплуатации средств связи и другого оборудования, установленного на пункте управления ЕДДС;

наименование объектов и населенных пунктов соседних муниципальных образований, куда для оказания взаимопомощи могут привлекаться местные пожарные и спасательные подразделения;

правила техники безопасности при использовании средств автоматизации;

риски возникновения ЧС (происшествий), характерные для муниципального образования.

9.2. Обязанности сотрудников ЕДДС по выполнению функций охраны объектов и (или) имущества и обеспечения внутриобъектового и пропускного режимов на объектах устанавливаются локальными актами МКУ ЗР «Северное» и/или должностной инструкцией.

ОФИЦИАЛЬНЫЕ ДОКУМЕНТЫ ЗАПОЛЯРНОГО РАЙОНА

Российская Федерация
Администрация муниципального района «Заполярный район»

ПОСТАНОВЛЕНИЕ

от 27.01.2021 № 17п п. Искателей

О внесении изменений в постановление Администрации Заполярного района от 10.04.2019 № 60п

Руководствуясь Гражданским кодексом Российской Федерации, Федеральным законом от 06.10.2013 № 131-ФЗ «Об общих принципах организации местного самоуправления в Российской Федерации», Уставом муниципального образования «Муниципальный район «Заполярный район», на основании Постановления Правительства РФ от 27.08.2012 № 860 «Об организации и проведении продажи государственного или муниципального имущества в электронной форме» Администрация муниципального района «Заполярный район» ПОСТАНОВЛЯЕТ:

1. Приложение № 1 к постановлению Администрации муниципального района «Заполярный район» от 10.04.2019 № 60п «Об утверждении порядков подведения итогов продажи муниципального имущества, заключения с покупателем договора купли-продажи муниципального имущества без объявления цены и оплаты муниципального имущества при приватизации» изложить в новой редакции согласно приложению № 1 к настоящему постановлению.

2. Настоящее постановление вступает в силу с даты его принятия, подлежит официальному опубликованию и распространяет свое действие на правоотношения, возникшие с 10 апреля 2019 года.

Глава Администрации
Заполярного района **Н. Л. Михайлова**

Приложение № 1
к постановлению Администрации Заполярного
района от 27.01.2021 № 17п

Порядок подведения итогов продажи муниципального имущества без объявления цены

1. Настоящий Порядок определяет условия и процедуру подведения итогов продажи муниципального имущества, находящегося в собственности Заполярного района (далее – имущество), без объявления цены.

2. Подведение итогов продажи имущества без объявления цены осуществляется Администрацией муниципального района «Заполярный район», являющейся продавцом муниципального имущества (далее – продавец), не позднее 3 (Трех) рабочих дней со дня окончания приема срока приема заявок и предложений о цене имущества.

3. Продавец отказывает претенденту в приеме заявки в следующих случаях:

– заявка представлена лицом, не уполномоченным претендентом на осуществление таких действий;

– представлены не все документы, предусмотренные перечнем, указанным в информационном сообщении о продаже имущества без объявления цены;

– представленные документы не подтверждают право претендента быть покупателем имущества в соответствии с законодательством Российской Федерации.

4. По результатам рассмотрения заявок и прилагаемых к ним документов продавец принимает по каждой зарегистрированной заявке отдельное решение о рассмотрении предложения о цене имущества:

– принять к рассмотрению, если предложение о цене соответствует условиям приватизации муниципального имущества без объявления цены, утвержденным продавцом;

– не принимать к рассмотрению, если предложение о цене не соответствует условиям приватизации муниципального имущества без объявления цены, утвержденным продавцом.

Указанное решение оформляется протоколом об итогах продажи имущества.

5. Покупателем имущества признается:

– в случае принятия к рассмотрению единственного предложения о цене приобретения имущества – претендент, подавший такое предложение;

– в случае принятия к рассмотрению нескольких предложений о цене приобретения имущества – претендент, предложивший наибольшую цену за приобретаемое имущество;

– в случае принятия к рассмотрению нескольких одинаковых предложений о цене приобретения имущества – претендент, заявка которого была зарегистрирована ранее других.

6. Протокол об итогах продажи имущества должен содержать:

– сведения об имуществе;

– общее количество зарегистрированных заявок;

– сведения об отказе в рассмотрении предложений о цене приобретения имущества с указанием подавших их претендентов и причин отказа;

– сведения о рассмотренных предложениях о цене приобретения имущества с указанием подавших их претендентов;

– сведения о покупателе имущества;

– цену приобретения имущества, предложенную покупателем;

– иные необходимые сведения, в том числе информацию о признании продажи несостоявшейся.

7. В случае если в установленный в извещении срок для приема заявок ни одна заявка не была зарегистрирована, либо по результатам рассмотрения зарегистрированных заявок ни одно предложение о цене приобретения муниципального имущества не было принято к рассмотрению, продажа признается несостоявшейся, что фиксируется в протоколе об итогах продажи имущества.

8. Протокол об итогах продажи имущества подписывается продавцом, после чего процедура продажи имущества без объявления цены считается завершенной.

9. Протокол об итогах продажи имущества размещается не позднее рабочего дня, следующего за днем подведения итогов продажи имущества, на официальном сайте в сети «Интернет» для размещения информации о приватизации государственного и муниципального имущества, а также на официальном сайте муниципального образования «Муниципальный район «Заполярный район».

Российская Федерация
Администрация муниципального района «Заполярный район»

ПОСТАНОВЛЕНИЕ

от 29.01.2021 № 21п п. Искателей

О внесении изменений в постановление Администрации Заполярного района от 29.12.2020 № 280п

В соответствии с Уставом муниципального образования «Муниципальный район «Заполярный район», Федеральным законом от 06.10.2003 № 131-ФЗ «Об общих принципах организации местного самоуправления в Российской Федерации», Порядком принятия решений об установлении тарифов на услуги муниципальных предприятий и учреждений Заполярного района, выполнения работ, утвержденным решением Совета муниципального района «Заполярный район» от 06.12.2017 № 353-р, и Порядком установления тарифов на услуги (работы) муниципальных предприятий и учреждений Заполярного района, утвержденным Администрацией муниципального района «Заполярный район» от 01.02.2018 № 22п, Администрация муниципального района «Заполярный район» ПОСТАНОВЛЯЕТ:

1. Приложение к постановлению Администрации Заполярного района от 29.12.2020 № 280п «Об утверждении тарифов на услуги (работы) МП ЗР «Севержилкомсервис» на 2021 год» изложить в новой редакции.

2. Настоящее постановление вступает в силу со дня принятия и распространяет свое действие с 01.01.2021.

3. Настоящее постановление подлежит официальному опубликованию.

Глава Администрации
Заполярного района **Н. Л. Михайлова**

Приложение
к постановлению Администрации
Заполярного района
от 29.12.2020 № 280п

Тарифы на услуги (работы) МП ЗР «Севержилкомсервис» на 2021 год

с НДС

№ п/п	Наименование услуги (работы)	Ед. изм.	Тариф для населения и органов местного самоуправления		Тариф для прочих потребителей	
			Будние дни	Выходные и праздничные дни	Будние дни	Выходные и праздничные дни
1	2	3	4	5	6	7
1. Тарифы, установленные в соответствии с решением Совета муниципального района «Заполярный район» от 06.12.2017 № 353-р						
1.1. Стоимость работы тракторной техники филиалов МП ЗР «Севержилкомсервис»						
1.1.1	Трактор ДТ-75	руб./час	4 159,66	4 715,75	4 367,64	4 951,54
1.1.2	Трактор ДТ-75 ДЕРС с бульдозерным оборудованием	руб./час	4 347,44	4 946,41	4 564,81	5 193,73
1.1.3	Трактор ВЗТ-75	руб./час	4 258,43	4 796,28	4 471,34	5 036,10
1.1.4	Трактор МТЗ-80	руб./час	3 701,18	4 239,05	3 886,25	4 451,00
1.1.5	Трактор МТЗ-82	руб./час	4 092,55	4 680,56	4 297,18	4 914,59
1.1.6	Трактор Беларус 82.1 с бульдозерным оборудованием	руб./час	4 105,10	4 697,66	4 310,36	4 932,55
1.1.7	Бульдозер Б-10 (ряд модификаций)	руб./час	5 710,12	6 413,82	5 995,62	6 734,51
1.1.8	Трактор Б-170М с бульдозерным оборудованием	руб./час	4 499,81	5 092,38	4 724,80	5 347,00
1.1.9	Бульдозер гусеничный ДЗ-42В	руб./час	4 104,79	4 697,36	4 310,03	4 932,23
1.1.10	Бульдозер колесный ДЗ-82 на МТЗ-82.1	руб./час	3 998,81	4 582,26	4 198,75	4 811,38
1.1.11	Бульдозер колесный с передним отвалом КТ-5701–3СТ	руб./час	5 657,69	6 352,86	5 940,58	6 670,50
1.1.12	Бульдозер-болотоход ТГ-170МБ.01–2В4	руб./час	5 459,26	6 067,01	5 732,22	6 370,36
1.1.13	Трактор Агромаш 90ТГ	руб./час	4 550,81	5 145,04	4 778,35	5 402,29
1.1.14	Экскаватор гусеничный ТВЭКС ЕТ 16-20	руб./час	5 321,72	5 914,28	5 587,81	6 210,00
1.1.15	Экскаватор (ЭО 2621; экскаватор-погрузчик на базе МТЗ 82)	руб./час	4 250,82	4 868,15	4 463,36	5 111,56
1.1.16	Трактор-погрузчик Т-156Б	руб./час	4 603,07	5 195,63	4 833,22	5 455,40
1.1.17	Погрузчик фронтальный «Амкодор»	руб./час	4 752,76	5 375,82	4 990,39	5 644,61
1.1.18	Экскаватор-погрузчик Амкодор 702ЕМ-03 на базе шасси «Беларус-92П»	руб./час	4 417,54	5 010,11	4 638,41	5 260,61
1.1.19	Погрузчик фронтальный ПК-33-01-00	руб./час	5 485,10	6 123,25	5 759,36	6 429,42
1.1.20	Фронтальный погрузчик «FOTON FL936I»	руб./час	5 364,86	6 003,01	5 633,11	6 303,17
1.1.21	Погрузчик фронтальный колесный XGMA, XG	руб./час	5 069,96	5 662,54	5 323,46	5 945,66
1.1.22	Прицеп автотракторной техники	руб./час	377,76	451,16	396,65	473,72
1.1.23	Прицеп-цистерна вакуумная (ассенизац.)	руб./час	1 229,08	1 410,05	1 290,53	1 480,55
1.1.24	Прицеп-цистерна (для подвоза воды)	руб./час	1 255,82	1 431,01	1 318,62	1 502,57
1.1.25	Снегоболотоход гусеничный ГАЗ-34039-12	руб./час	6 218,84	6 811,40	6 529,79	7 151,98
1.1.26	Трактор ОТЗ-392 с самосвальным кузовом	руб./час	5 820,37	6 412,94	6 111,40	6 733,60
1.1.27	Вездеход МТЛБ	руб./час	5 757,95	6 658,33	6 045,84	6 991,25
1.1.28	Бурильно-крановая установка БМ-308-01 (торфяник)	руб./час	4 575,46	5 475,84	4 804,22	5 749,63
1.1.29	Машина трелевочная гусеничная ОТЗ-300 с оборудованием для транспортировки жидкости	руб./час	7 055,47	7 693,63	7 408,25	8 078,32
1.1.30	Трактор Т 10ПМБ.8120–1	руб./час	6 434,10	7 072,26	6 755,81	7 425,88
1.1.31	Снегоочиститель СТАНИСЛАВ-704–4-Р-ОС	руб./час	7 470,53	8 370,90	7 844,05	8 789,45
1.1.32	Трактор ВТГ-100-РС4 с бульдозерным оборудованием	руб./час	5 170,27	5 762,83	5 428,79	6 050,98
1.2. Стоимость 1 часа работы автотранспорта филиалов МП ЗР «Севержилкомсервис»						
1.2.1	Автомобиль УРАЛ АТЗ-9 (топливозаправщик)	руб./час	6 775,02	7 645,24	7 113,77	8 027,50
1.2.2	Автомобиль УРАЛ-4320 (бензовоз)	руб./час	5 616,47	6 424,51	5 897,29	6 745,74
1.2.3	Автомобиль УРАЛ-5675 АТЗ-6,5 (топливозаправщик)	руб./час	5 142,67	5 950,73	5 399,81	6 248,27
1.2.4	Автоцистерна на базовом шасси УРАЛ (водовоз)	руб./час	5 390,60	6 172,51	5 660,14	6 481,14
1.2.5	Автомобиль УРАЛ (самосвал мод. 58312С)	руб./час	4 622,90	5 252,64	4 854,05	5 515,27
1.2.6	Автомобиль УРАЛ (самосвал мод. 58312А)	руб./час	5 329,79	6 144,50	5 596,27	6 451,73
1.2.7	Автомобиль УРАЛ (ряд модификаций)	руб./час	5 125,86	5 933,46	5 382,16	6 230,14
1.2.8	Автомобиль ЗИЛ 130 ММЗ (самосвал)	руб./час	6 002,84	6 810,88	6 302,99	7 151,42
1.2.9	Автомобиль УАЗ (ряд модификаций)	руб./час	4 650,73	5 523,05	4 883,27	5 799,20
1.2.10	Автомобиль ЗИЛ-131 (вакуумная ассенизатор)	руб./час	4 999,88	5 870,41	5 249,88	6 163,93
1.2.11	Автомобиль на шасси УРАЛ (вакуумная ассенизатор)	руб./час	5 339,16	6 178,44	5 606,12	6 487,37
1.2.12	Снегоболотоход колесный (квадроцикл)	руб./час	4 241,38	4 953,64	4 453,44	5 201,32
1.2.13	Снегоболотоход ARGO AVENGER	руб./час	4 725,08	5 533,12	4 961,34	5 809,78
1.2.14	Автомобиль-самосвал с КМУ	руб./час	6 590,56	7 398,59	6 920,09	7 768,51
1.2.15	Электроизмерительная лаборатория ГАЗ-66	руб./час	5 509,24	6 446,72	5 784,70	6 769,06
1.2.16	Специальный пассажирский фургон УРАЛ	руб./час	5 956,92	6 894,41	6 254,77	7 239,13
1.2.17	Автомобиль КРАЗ 255Б1 Т3-8	руб./час	6 479,82	7 417,31	6 803,81	7 788,17
1.2.18	Автомобиль КРАЗ 256Б	руб./час	6 001,26	6 938,75	6 301,32	7 285,68
1.2.19	Автомобиль КамАЗ	руб./час	6 477,07	7 414,56	6 800,93	7 785,29
1.2.20	Вездеходное транспортное средство ТРЭКОЛ	руб./час	5 605,24	6 391,00	5 885,50	6 710,54
1.2.21	Автомобиль Урал 4320 мусоровоз	руб./час	5 860,39	6 730,91	6 153,41	7 067,45
1.3. Стоимость 1 часа работы автотракторной техники производственной базы МП ЗР «Севержилкомсервис»						
1.3.1	Автомобиль УРАЛ 5675-10 (вакуумная), гос. № А793 ЕО83	руб./час	4 049,32	4 622,69	4 251,78	4 853,82
1.3.2	Автомобиль УРАЛ-5557 (самосвал модель 58312А), гос. № А319 КА83	руб./час	4 787,59	5 360,98	5 026,97	5 629,02
1.3.3	Автокран МТК-25,5 гос. № А342 ОН83	руб./час	4 911,70	5 541,16	5 157,28	5 818,21
1.3.4	Автомобиль УРАЛ 583102 гос. № А459 СА83 (самосвал)	руб./час	4 802,17	5 375,56	5 042,28	5 644,33
1.3.5	Автомобиль УРАЛ АТЗ –7,5 гос. № А305 АС83 (топливозаправщик)	руб./час	4 203,76	4 777,14	4 413,95	5 016,00
1.3.6	Автомобиль УРАЛ АЦ –7,5 гос. № А994 КК83 (топливозаправщик 4320–1151–61)	руб./час	5 536,76	6 110,14	5 813,60	6 415,64
1.3.7	Бортовой автомобиль КАМАЗ-78801 с КМУ ИМ 150 (с манипуляторной установкой), гос. № А062 АО83	руб./час	6 513,26	7 142,74	6 838,93	7 499,87
1.3.8	Внедорожное транспортное средство ТРЭКОЛ-39294 Д, гос. № 0927 ОН83	руб./час	5 449,73	6 023,11	5 722,21	6 324,26
1.3.9	Машина гусеничная транспортная Четра ТМ-130, гос. № 7498 ОН	руб./час	9 763,58	10 336,97	10 251,77	10 853,82
1.3.10	Погрузчик универсальный Амкодор 352С, гос. № 1339 ОО83	руб./час	3 792,24	4 365,61	3 981,85	4 583,89
1.3.11	Трактор с бульдозерным оборудование Б10МБ 0121–2, гос. № 5088 ОН83	руб./час	3 543,76	4 117,13	3 720,95	4 322,99
1.3.12	Экскаватор-погрузчик универсальный АМКОДОР 352С4, гос. № 0928 ОО83	руб./час	4 981,56	5 554,93	5 230,64	5 832,68
1.3.13	Экскаватор-погрузчик с буровым оборудованием гидравлический ЧЛМЗ ЭО-2626, гос. № 0743 ОО83	руб./час	4 540,60	5 113,98	4 767,62	5 369,68
1.3.14	Снегоболотоход гусеничный ГАЗ 34039-22	руб./час	6 302,86	6 876,23	6 618,00	7 220,04
1.3.15	Автомобиль УАЗ 396255 (буханка) гос. № А476 СС83	руб./час	3 137,06	3 710,44	3 293,92	3 895,96
1.3.16	Автомобиль Нива- Шевроле 1,7 гос.№ А309 ВС83	руб./час	3 736,31	4 309,68	3 923,12	4 525,16
1.3.17	Автобус ГАЗ –221717-404 (соболь) гос. № А389 СА83	руб./час	3 129,55	3 702,95	3 286,03	3 888,07
1.3.18	Снегоход Yamaha (ряд модификаций)	руб./час	2 967,53	3 242,03	3 115,91	3 404,12
1.3.19	Прицеп к снегоболотоходу ТРЭКОЛ	руб./час	1 760,46	2 184,25	1 848,48	2 293,46

с НДС

№ п/п	Наименование услуги (работы)	Ед. изм.	Тариф для населения и органов местного самоуправления	Тариф для прочих потребителей
1	2	3	4	5
Тарифы, установленные в соответствии с решением Совета муниципального района «Заполярный район» от 06.12.2017 № 353-р			
1.1. Стоимость услуг, оказываемых работниками филиалов МП ЗР «Севержилкомсервис»				
1.4.1	Электромонтёр по ремонту воздушных линий электропередач (IV разряда)	руб./час	1 074,51	1 128,25
1.4.2	Электромонтер по ремонту и обслуживанию электрооборудования (III разряда)	руб./час	967,72	1 016,11
1.4.3	Электромонтер по ремонту и обслуживанию электрооборудования (IV разряда)	руб./час	1 074,51	1 128,25
1.4.4	Электромонтер по ремонту и обслуживанию электрооборудования (V разряда)	руб./час	1 188,27	1 247,69
1.4.5	Слесарь-ремонтник (III разряда)	руб./час	967,72	1 016,11
1.4.6	Слесарь-ремонтник (IV разряда)	руб./час	1 074,51	1 128,25
1.4.7	Слесарь-ремонтник (V разряда)	руб./час	1 188,27	1 247,69
1.4.8	Слесарь-сантехник (III разряда)	руб./час	935,63	982,42
1.4.9	Слесарь-сантехник (IV разряда)	руб./час	1 038,90	1 090,85
1.4.10	Слесарь-сантехник (V разряда)	руб./час	1 148,89	1 206,34
1.4.11	Токарь (III разряда)	руб./час	1 038,90	1 090,85
1.4.12	Токарь (IV разряда)	руб./час	1 148,89	1 206,34
1.4.13	Токарь (V разряда)	руб./час	1 265,95	1 329,25
1.4.14	Аккумуляторщик (V разряда)	руб./час	1 148,89	1 206,34
1.4.15	Электросварщик ручной сварки (III разряда)	руб./час	1 031,87	1 083,46
1.4.16	Электросварщик, Электросварщик ручной сварки (IV разряда)	руб./час	1 074,51	1 128,25
1.4.17	Электросварщик, Электросварщик ручной сварки (V разряда)	руб./час	1 207,98	1 268,37
1.4.18	Столяр-станочник (IV разряда)	руб./час	1 038,90	1 090,85
1.4.19	Столяр-станочник (V разряда)	руб./час	1 148,89	1 206,34
1.4.20	Плотник (III разряда)	руб./час	935,63	982,42
1.4.21	Плотник, плотник-столяр (IV разряда)	руб./час	1 038,90	1 090,85
1.4.22	Стропальщик (III разряда)	руб./час	967,72	1 016,11
1.4.23	Разнорабочий (подсобный рабочий)	руб./час	763,57	801,75
1.4.24	Начальник ЖКУ	руб./час	2 061,98	2 165,08
1.4.25	Кладовщик склада ГСМ	руб./час	1 038,90	1 090,85
1.4.26	Кладовщик материального склада	руб./час	935,63	982,42
2. Тарифы, установленные в соответствии с постановлением Администрации муниципального района «Заполярный район» от 01.02.2018 № 22п				
2.1. Стоимость услуг, оказываемых работниками производственной базы МП ЗР «Севержилкомсервис»				
2.1.1	Вулканизаторщик 4 разряда	руб./час	944,89	992,14
2.1.2	Токарь 5 разряда	руб./час	1 278,50	1 342,42
2.1.3	Слесарь по ремонту топливной аппаратуры 6 разряда	руб./час	1 278,50	1 342,42
2.1.4	Слесарь-инструментальщик 4 разряда	руб./час	1 049,20	1 101,66
2.1.5	Электросварщик ручной сварки 5 разряда	руб./час	1 121,13	1 177,19
2.1.6	Слесарь-ремонтник 5 разряда	руб./час	1 160,27	1 218,27
2.1.7	Слесарь-ремонтник 6 разряда	руб./час	1 278,50	1 342,42
2.1.8	Слесарь-электрик по ремонту электрооборудования 5 разряда	руб./час	1 160,27	1 218,27
2.1.9	Аккумуляторщик 5 разряда	руб./час	1 160,27	1 218,27
2.1.10	Слесарь-ремонтник (цех РЭО)	руб./час	1 278,50	1 342,42
2.1.11	Электромонтер станционного оборудования 5 разряда	руб./час	1 160,27	1 218,27
2.1.12	Электромонтер по ремонту и обслуживанию электрооборудования 5 разряда	руб./час	1 160,27	1 218,27
2.1.13	Электромонтер по ремонту и обслуживанию электрооборудования 3 разряда	руб./час	944,89	992,14
2.1.14	Стропальщик (III разряда)	руб./час	977,29	1 026,16
2.1.15	Грузчик	руб./час	883,83	928,03
2.1.16	Главный энергетик	руб./час	2 749,46	2 886,94
2.1.17	Электромеханик	руб./час	1 688,19	1 772,61
2.1.18	Инженер-энергетик	руб./час	1 816,39	1 907,20
2.1.19	Инженер по контрольно-измерительным приборам и автоматике	руб./час	2 158,55	2 266,47
2.1.20	Слесарь по контрольно-измерительным приборам и автоматике	руб./час	1 688,19	1 772,61
2.1.21	Инженер производственно-технического отдела	руб./час	2 158,55	2 266,47
2.1.22	Начальник производственно-технического отдела	руб./час	2 658,82	2 791,75
2.1.23	Инженер ООС (охрана окружающей среды)	руб./час	1 688,19	1 772,61
2.1.24	Инженер по эксплуатации газового оборудования	руб./час	2 158,55	2 266,47
2.1.25	Инженер по эксплуатации топливных складов	руб./час	1 783,87	1 873,07
2.1.26	Старший механик	руб./час	2 240,52	2 352,55
2.1.27	Механик	руб./час	1 752,29	1 839,92
2.2. Прочие услуги МП ЗР «Севержилкомсервис»				
2.2.1 Услуги по очистке сточных вод				

№ п/п	Наименование услуги (работы)	Ед. изм.	Период действия тарифа	Тариф для населения Заполярного района, потребителей приравненных к населению	Тариф для прочих потребителей
1	2	3	4	5	6
2.2.1.1	Стоимость услуги по очистке сточных вод п. Искателей	руб./куб. м	с 01.01.2021 по 30.06.2021	63,97 (с НДС) 53,31 (без НДС)	195,28 (с НДС) 162,73 (без НДС)
			с 01.07.2021 по 31.12.2021	65,50 (с НДС) 54,58 (без НДС)	195,28 (с НДС) 162,73 (без НДС)
2.2.1.2	Стоимость услуги по очистке сточных вод п. Индига	руб./куб. м	с 01.01.2021 по 31.12.2021	-	8 838,76 (с НДС) 7 365,64 (без НДС)
2.2.2 Услуги по уличному освещению					

№ п/п	Наименование услуги (работы)	Ед. изм.	Тариф для населения и органов местного самоуправления	Тариф для прочих потребителей
2.2.2.1	Стоимость услуги по установке одного светодиодного светильника уличного освещения	руб.	14 997,66	-
2.2.2.2	Стоимость услуги по замене одного светильника уличного освещения на светодиодный	руб.	14 829,13	-
2.2.2.3	Стоимость услуги по установке одной опоры и монтажу провода для уличного освещения	руб.	41 262,18	-
2.2.3	Услуги по обслуживанию инженерных сетей			
2.2.3.1	Стоимость услуг на выполнение работ по обслуживанию инженерных сетей теплоснабжения в месяц	руб./кв. м	14,48	-
2.2.3.2	Стоимость услуг на выполнение работ по обслуживанию инженерных сетей электроснабжения в месяц	руб./кв. м	13,54	-
2.2.3.3	Стоимость услуг на выполнение работ по обслуживанию инженерных сетей водоснабжения в месяц	руб./кв. м	9,65	-
2.2.3.4	Стоимость услуг на выполнение работ по обслуживанию инженерных сетей канализации в месяц	руб./кв. м	9,65	-
2.2.3.5	Стоимость услуг на выполнение работ по обслуживанию инженерных сетей вентиляции в месяц	руб./кв. м	6,77	-

---

Российская Федерация
Администрация муниципального района «Заполярный район»

ПОСТАНОВЛЕНИЕ

от 29.12.2020 № 281п п. Искателей

О внесении изменений в Реестр мест (площадок) накопления твёрдых коммунальных отходов, расположенных на территории сельских поселений, входящих в состав муниципального образования «Муниципальный район «Заполярный район»

Руководствуясь Федеральным законом от 06.10.2003 № 131-ФЗ «Об общих принципах организации местного самоуправления в Российской Федерации», пунктом 4 статьи 13.4 Федерального закона от 24.06.1998 № 89-ФЗ «Об отходах производства и потребления», постановлением Правительства РФ от 31.08.2018 № 1039 «Об утверждении правил обустройства мест (площадок) накопления твердых коммунальных отходов и ведения их реестра», заявкой от МП ЗР «СЖКС» вх. № 01–34–3632/20-0-0 от 26.12.2020, заявкой от Каратайского потребительского общества вх. № 01-21-3642/20-0-0 от 26.12.2020, заявкой от Кардаковского потребительского кооператива вх. № 01-21-3528/20-2-0 от 25.12.2020, заявкой от ЖКС № 6 (г. Северодвинск) филиала ФГБУ «ЦЖКУ» Минобороны России по ОСК СФ вх. № 01-21-3621/20-0-0 от 25.12.2020, Постановлением Администрации МО «Карский сельсовет» НАО от 28.12.2020 № 79п вх. № 01-30-3673/20-0-0 от 28.12.2020, Администрация муниципального района «Заполярный район» ПОСТАНОВЛЯЕТ:

1. Внести изменения в Реестр мест (площадок) накопления твердых коммунальных отходов, расположенных на территории сельских поселений, входящих в состав муниципального образования «Муниципальный район «Заполярный район», утвержденный постановлением Администрации муниципального района «Заполярный район» от 04.06.2019 № 87п (с изменениями, внесенными постановлениями от 23.09.2019 № 155п, от 07.10.2019 № 169п, от 31.01.2020 № 27п, от 13.03.2020 № 49п, от 04.06.2020 № 110п, от 09.07.2020 № 145п, от 17.07.2020 № 151п, от 18.08.2020 № 171п, от 25.08.2020 № 172п, от 15.09.2020 № 189п, от 28.09.2020 № 196п, от 30.09.2020 № 203п, от 30.10.2020 № 231п, от 19.11.2020 № 251п), дополнив строки согласно Приложению 1 к настоящему постановлению.

2. Определить схемы размещения мест (площадок) накопления твердых коммунальных отходов, расположенных на территории сельских поселений, входящих в состав муниципального образования «Муниципальный район «Заполярный район», согласно внесенным изменениям (Приложение 2).

3. Опубликовать настоящее постановление на официальном сайте органов местного самоуправления муниципального образования «Муниципальный район «Заполярный район» в сети «Интернет».

4. Настоящее постановление вступает в силу со дня принятия и подлежит официальному опубликованию.

Глава Администрации
Заполярного района **Н. Л. Михайлова**

Приложение 1
к постановлению Администрации Заполярного района
от 29.12.2020 № 281п

ИЗМЕНЕНИЯ В РЕЕСТР
мест (площадок) накопления твердых коммунальных отходов, расположенных на территории сельских поселений, входящих в состав муниципального образования «Муниципальный район «Заполярный район»

№ п/п	Место размещения площадки	Источники образования ТКО	Технические характеристики мест (площадок) для ТКО							Собственник мест (площадок)
			Кол-во контейнерных площадок	Покрытие площадки	Ограждение площадки	Площадь площадки, м²	Кол-во контейнеров, шт.	Объем 1 контейнера, м³	Общий объем, м³	
МО "Пустозерский сельсовет" НАО										
д. Каменка										
1	д. Каменка (67°29'03,5577" с.ш., 51°52'34,4748" в.д.)	территория д. Каменка	площадка накопления до 11 месяцев	бетонная	площадка по типу ангар	72	-	-	-	МП ЗР «СЖКС»; фактический адрес: 166000, Ненецкий автономный округ, г. Нарьян-Мар, ул. Рыбников, д. 17б; ОГРН 1038302271040
п. Хонгурей										
1	п. Хонгурей (67°33'41,5083" с.ш., 51°57'14,3265" в.д.)	территория п. Хонгурей	площадка накопления до 11 месяцев	бетонная	площадка по типу ангар	72	-	-	-	МП ЗР «СЖКС»; фактический адрес: 166000, Ненецкий автономный округ, г. Нарьян-Мар, ул. Рыбников, д. 17б; ОГРН 1038302271040
д. Андег										
2	д. Андег (67°53'34,0537" с.ш., 53°13'15,8400" в.д.)	территория д. Андег	площадка накопления до 11 месяцев	профилированный металл с покрытием фанерой	закрытый 20-футовый контейнер	13,7				МП ЗР «СЖКС»; фактический адрес: 166000, Ненецкий автономный округ, г. Нарьян-Мар, ул. Рыбников, д. 17б; ОГРН 1038302271040
МО "Малоземельский сельсовет" НАО										
п. Нельмин-Нос										
1	п. Нельмин-Нос (67°59'3,5080" с.ш., 52°58'27,6006" в.д.)	территория п. Нельмин-Нос	площадка накопления до 11 месяцев	бетонная	площадка по типу ангар	216				МП ЗР «СЖКС»; фактический адрес: 166000, Ненецкий автономный округ, г. Нарьян-Мар, ул. Рыбников, д. 17б; ОГРН 1038302271040
МО " Юшарский сельсовет" НАО										
п. Варнек										
1	п. Варнек (69.7125 с.ш., 60.0536 в.д.	территория п. Варнек	площадка накопления до 11 месяцев	бетонная	площадка по типу ангар	72	-	-	-	МП ЗР «СЖКС»; фактический адрес: 166000, Ненецкий автономный округ, г. Нарьян-Мар, ул. Рыбников, д. 17б; ОГРН 1038302271040
п. Каратайка										
1	п. Каратайка (ул. Набережная, д. 135)	магазин по ул. Центральная, д. 64	1	бетонная		2,25	1	1	1,0	Каратайское потребительское общество 166742, Ненецкий АО, п.Каратайка, ул. Центральная, д. 64 ОГРН 10383202271644
МО " Колгуевский сельсовет" НАО										
п. Бугрино										
2	п. Бугрино ул. Набережная	магазин ТПС "Остров"	1	бетонное	профлист	2,4	1	0,75	0,8	Потребительский кооператив Кардаковский, фактический адрес: 166000, г. Нарьян-Мар, ул. Октябрьская, д. 36, каб. 8 ОГРН 1148383000831

ОФИЦИАЛЬНЫЕ ДОКУМЕНТЫ ЗАПОЛЯРНОГО РАЙОНА

МО "Карский сельсовет" НАО										
п. Усть-Кара										
2	п. Усть-Кара (район Тундровой, 4 и Южная, 4)	ул. Тундровая, ул. Южная, ул. Новая	1	бетонное	профлист	7,8	3	0,75	2,25	МО "Карский сельсовет" НАО фактический адрес: НАО, п. Усть-Кара, ул. Цетральная, д. 25 ОГРН 1058383004866
3	п. Усть-Кара (район Тундровой, 24 и Южная, 26)	ул. Тундровая, ул. Южная, ул. Озерная	1	бетонное	профлист	7,8	3	0,75	2,25	МО "Карский сельсовет" НАО фактический адрес: НАО, п. Усть-Кара, ул. Цетральная, д. 25 ОГРН 1058383004866
4	п. Усть-Кара (район Озерная, 19 и Центральная, 19)	ул. Центральная, ул. Южная, ул. Озерная	1	бетонное	профлист	7,8	3	0,75	2,25	МО "Карский сельсовет" НАО фактический адрес: НАО, п. Усть-Кара, ул. Цетральная, д. 25 ОГРН 1058383004866
5	п. Усть-Кара (район Тундровая, 10 и Южная,10)	ул. Тундровая, ул. Южная	1	бетонное	профлист	7,8	2	0,75	1,50	МО "Карский сельсовет" НАО фактический адрес: НАО, п. Усть-Кара, ул. Цетральная, д. 25 ОГРН 1058383004866
6	п. Усть-Кара (район Центральная, 7)	ул. Центральная	1	бетонное	профлист	7,8	2	0,75	1,50	МО "Карский сельсовет" НАО фактический адрес: НАО, п. Усть-Кара, ул. Цетральная, д. 25 ОГРН 1058383004866
7	п. Усть-Кара (район Центральная, 16 и 39)	ул. Центральная, ул. Озерная	1	бетонное	профлист	7,8	2	0,75	1,50	МО "Карский сельсовет" НАО фактический адрес: НАО, п. Усть-Кара, ул. Цетральная, д. 25 ОГРН 1058383004866
8	п. Усть-Кара (район Центральная, 30)	ул. Центральная, ул. Озерная	1	бетонное	профлист	7,8	2	0,75	1,50	МО "Карский сельсовет" НАО фактический адрес: НАО, п. Усть-Кара, ул. Цетральная, д. 25 ОГРН 1058383004866
9	п. Усть-Кара (район Центральная, 3 и Озерная, 3)	ул. Центральная, ул. Озерная	1	бетонное	профлист	7,8	2	0,75	1,50	МО "Карский сельсовет" НАО фактический адрес: НАО, п. Усть-Кара, ул. Цетральная, д. 25 ОГРН 1058383004866
10	п. Усть-Кара (район Центральная, 36)	ул. Центральная	1	бетонное	профлист	7,8	1	0,75	0,75	МО "Карский сельсовет" НАО фактический адрес: НАО, п. Усть-Кара, ул. Цетральная, д. 25 ОГРН 1058383004866
Межселенная территория Заполярного района										
1	территория в районе с. Шойна	военный городок № 6 в/ч 21514-Г	1	бетонное	сборное металлическое	3,75	2	0,75	1,5	ЖКС № 6 (г. Северодвинск) филиал ФГБУ "ЦЖКУ" Минобороны России по ОСК СФ ОГРН 1027700430889
2	территория в районе с. Нижняя Пёша	военный городок № 7 в/ч 21514-Г	1	бетонное	сетка-рабица	3,75	2	0,75	1,5	ЖКС № 6 (г. Северодвинск) филиал ФГБУ "ЦЖКУ" Минобороны России по ОСК СФ ОГРН 1027700430889
3	территория в районе п. Индига	военный городок № 4а в/ч 21514-Ж	1	бетонное	профлист	3,75	2	0,75	1,5	ЖКС № 6 (г. Северодвинск) филиал ФГБУ "ЦЖКУ" Минобороны России по ОСК СФ ОГРН 1027700430889

Приложение 2 к постановлению Администрации
Заполярного района
от 29.12.2020 № 281п

Схема размещения места (площадки) накопления твердых коммунальных отходов ТКО на территории МО «Пустозерский сельсовет» (д. Каменка)

Схема размещения места (площадки) накопления твердых коммунальных отходов ТКО на территории МО «Пустозерский сельсовет» (п. Хонгурей)

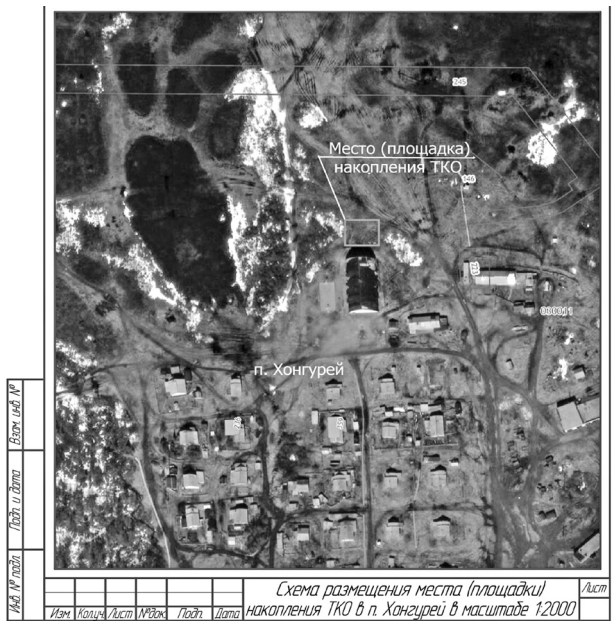

Схема размещения места (площадки) накопления твердых коммунальных отходов ТКО на территории МО «Андегский сельсовет» НАО (д. Андег)

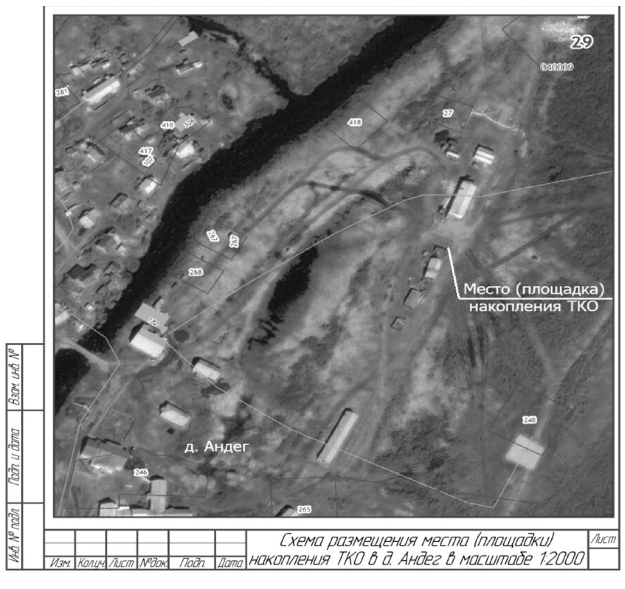

Схема размещения места (площадки) накопления твердых коммунальных отходов ТКО на территории МО «Малоземельский сельсовет» НАО (п. Нельмин-Нос)

Схема размещения места (площадки) накопления твердых коммунальных отходов ТКО на территории МО «Юшарский сельсовет» НАО (п. Варнек)

Схема размещения места (площадки) накопления твердых коммунальных отходов ТКО на территории МО «Колгуевский сельсовет» НАО (п. Бугрино)

Схема размещения места (площадки) накопления твердых коммунальных отходов ТКО на межселенной территории Заполярного района (территория в районе с. Шойна)

Схема размещения места (площадки) накопления твердых коммунальных отходов ТКО на межселенной территории Заполярного района (территория в районе с. Нижняя Пёша)

Схема размещения места (площадки) накопления твердых коммунальных отходов ТКО на межселенной территории Заполярного района (территория в районе п. Индига)

Схема размещения места (площадки) накопления твердых коммунальных отходов ТКО на территории МО «Юшарский сельсовет» НАО (п. Каратайка)

Схема размещения места (площадки) накопления твердых коммунальных отходов ТКО на территории МО «Карский сельсовет» НАО (п. Усть-Кара)

ОФИЦИАЛЬНЫЕ ДОКУМЕНТЫ ЗАПОЛЯРНОГО РАЙОНА

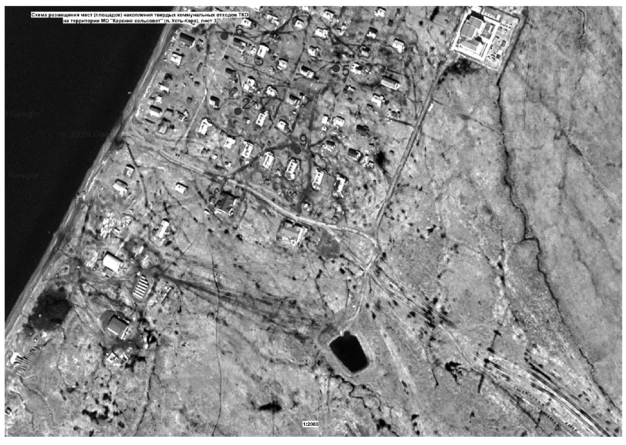

Дополнительное соглашение № 2
к соглашению от 05.06.2020 № 01-13-116/20
о передаче осуществления части полномочий по организации
в границах поселения водоснабжения населения

п. Искателей 24 декабря 2020 г.

Администрация муниципального района «Заполярный район» в лице заместителя главы Администрации Заполярного района по инфраструктурному развитию Холодова Олега Евгеньевича, действующего на основании постановления Администрации от 07.04.2020 № 69п, с одной стороны, и **Администрация муниципального образования «Пустозерский сельсовет» Ненецкого автономного округа** в лице главы Макаровой Светланы Михайловны, действующей на основании Устава, с другой стороны, далее при совместном упоминании именуемые «Стороны», заключили настоящее дополнительное соглашение о нижеследующем:

1. Внести в соглашение от 05.06.2020 № 01-13-116/20 о передаче осуществления части полномочий по организации в границах поселения водоснабжения населения (далее – соглашение) следующие изменения:

1.1. Подпункт 1.3.1 исключить.

1.2. Пункт 1.7 изложить в следующей редакции:

«1.7. Условием предоставления межбюджетного трансферта также является направление в адрес Администрации Заполярного района обоснования цены контракта, заключаемого с единственным поставщиком (подрядчиком, исполнителем) в соответствии со статьей 22 Федерального закона от 05.04.2013 № 44-ФЗ «О контрактной системе в сфере закупок товаров, работ, услуг для обеспечения государственных и муниципальных нужд» (к примеру, калькуляция, коммерческие предложения, смета, утвержденные нормативы и тарифы и пр.), в случае если для осуществления мероприятия поставщик (подрядчик, исполнитель) определен путем закупки в соответствии с пунктом 4 части 1 статьи 93 указанного Федерального закона.».

1.3. В пункте 2.1 слова «- на реализацию мероприятия, указанного в подпункте 1.3.1. соглашения, в размере 3 110 000 (Три миллиона сто десять тысяч) рублей 00 копеек;» исключить.

2. Настоящее дополнительное соглашение составлено в 2 экземплярах, имеющих равную юридическую силу, по одному для каждой из Сторон. Сканированные копии подписанного дополнительного соглашения, передаваемые посредством факсимильной или электронной почты, принимаются как имеющие юридическую силу наряду с оригиналами. При наличии сканированной копии настоящего дополнительного соглашения, обмен экземплярами дополнительного соглашения на бумажном носителе с оригиналами печатей и подписей не требуется.

3. Настоящее дополнительное соглашение является неотъемлемой частью соглашения.

4. Во всем ином, не предусмотренном настоящим дополнительным соглашением, Стороны руководствуются действующим соглашением.

Заместитель главы Администрации Заполярного района по инфраструктурному развитию — Глава МО «Пустозерский сельсовет» НАО

_____/ О. Е. Холодов _____/ С. М. Макарова

Соглашение № 01-14-33/21
о передаче осуществления части полномочий по созданию условий для предоставления транспортных услуг населению, а также по осуществлению мероприятий по обеспечению безопасности людей на водных объектах, охране их жизни и здоровья

р.п. Искателей 11 января 2021 г.

Администрация муниципального района «Заполярный район» , именуемая в дальнейшем «Администрация района», в лице заместителя главы Администрации Заполярного района по инфраструктурному развитию Холодова Олега Евгеньевича, действующего на основании постановления от 22.12.2020 № 269п, с одной стороны, и **Администрация муниципального образования «Омский сельсовет» Ненецкого автономного округа,** именуемая в дальнейшем «Администрация поселения», в лице главы Михеевой Екатерины Михайловны, действующей на основании Устава, с другой стороны, далее при совместном упоминании именуемые «Стороны», в соответствии с частью 4 статьи 15 Федерального закона от 06.10.2003 № 131-ФЗ «Об общих принципах организации местного самоуправления в Российской Федерации» заключили настоящее Соглашение о нижеследующем:

1. Предмет Соглашения

1.1. Предметом настоящего Соглашения является передача Администрацией района Администрации поселения осуществления части полномочий по созданию условий для предоставления транспортных услуг населению, а также по осуществлению мероприятий по обеспечению безопасности людей на водных объектах, охране их жизни и здоровья, указанных в пункте 1.3 настоящего Соглашения.

1.2. Обязанность осуществления передаваемых полномочий Администрацией района предусмотрена пунктами 7 и 26 части 1, частью 4 статьи 14 и пунктом 6 части 1 статьи 15 Федерального закона от 06.10.2003 № 131-ФЗ «Об общих принципах организации местного самоуправления в Российской Федерации», статьей 20 Устава муниципального района «Заполярный район» .

1.3. По настоящему Соглашению Администрация района передает Администрации поселения осуществление полномочия на реализацию следующих мероприятий:

1.3.1. Содержание авиаплощадок в поселениях Заполярного района.

К мероприятиям по содержанию авиаплощадок относятся: скашивание травы, кустарников, уборка снега, укатка вертолетных площадок и взлетно-посадочных полос, ремонт и изготовление аэродромных знаков, установка ветроуказателя, оплата электроэнергии для нужд освещения вертолетных площадок и взлетно-посадочных полос.

1.3.2. Обозначение и содержание снегоходных маршрутов.

Протяженность снегоходных маршрутов утверждена постановлением Администрации муниципального района «Заполярный район» от 07.11.2016 № 255п «Об утверждении реестра снегоходных маршрутов, расположенных на территории муниципального района «Заполярный район» .

1.3.3. Приобретение и доставка мобильного здания (помещения ожидания воздушных судов) в д. Снопа МО «Омский сельсовет» НАО.

1.4. Финансовое обеспечение исполнения передаваемых Администрацией района полномочий производится за счет межбюджетного трансферта, предоставляемого из бюджета муниципального района в бюджет муниципального образования «Омский сельсовет» Ненецкого автономного округа (далее – поселение) в рамках муниципальной программы «Развитие транспортной инфраструктуры муниципального района «Заполярный район» на 2021–2030 годы» , утвержденной постановлением Администрации муниципального района «Заполярный район» от 30.09.2020 № 198п.

1.5. Межбюджетный трансферт Администрации поселения предоставляется в пределах средств, предусмотренных в решении Совета Заполярного района от 24.12.2020 № 98-р «О районном бюджете на 2021 год и плановый период 2022–2023 годов». Межбюджетный трансферт отражается в доходах и расходах бюджета поселения по соответствующим кодам бюджетной классификации и расходуется на основании решения о бюджете поселения.

1.6. Межбюджетные трансферты предоставляются Администрацией района в соответствии с постановлением Администрации Заполярного района, которым утверждены правила предоставления и расходования межбюджетных трансфертов (в том числе условия его предоставления) из районного бюджета бюджетам поселений Заполярного района.

1.7. Условиями предоставления межбюджетного трансферта также являются:

1.7.1. Определение поставщика (подрядчика, исполнителя) исключительно конкурентным способом в соответствии с Федеральным законом от 05.04.2013 № 44-ФЗ «О контрактной системе в сфере закупок товаров, работ, услуг для обеспечения государственных и муниципальных нужд» (далее – Федеральный закон) либо путем закупки у единственного поставщика (подрядчика, исполнителя) в соответствии с частью 1 статьи 93 Федерального закона (кроме пункта 4 части 1 статьи 93 Федерального закона) для осуществления мероприятия, указанного в подпункте 1.3.3. настоящего Соглашения;

1.7.2. Направление в адрес Администрации Заполярного района обоснования цены контракта, заключаемого с единственным поставщиком (подрядчиком, исполнителем) в соответствии со статьей 22 Федерального закона (к примеру, калькуляция, коммерческие предложения, смета, утвержденные нормативы и тарифы и пр.), в случае если для осуществления мероприятия поставщик (подрядчик, исполнитель) определен путем закупки в соответствии с пунктом 4 части 1 статьи 93 Федерального закона (за исключением подпункта 1.7.1 настоящего Соглашения).

2. Обязанности Сторон

2.1. В целях выполнения настоящего Соглашения Администрация района:

2.1.1. Предоставляет Администрации поселения межбюджетный трансферт из районного бюджета:

- на реализацию мероприятия по содержанию авиаплощадок в поселениях Заполярного района в размере 335 300 (Триста тридцать пять тысяч триста) рублей 00 копеек;

- на реализацию мероприятия по обозначению и содержанию снегоходных маршрутов в размере 166 800 (Сто шестьдесят шесть тысяч восемьсот) рублей 00 копеек;

- на реализацию мероприятия по приобретению и доставке мобильного здания (помещения ожидания воздушных судов) в д. Снопа МО «Омский сельсовет» НАО в размере 1 373 600 (Один миллион триста семьдесят три тысячи шестьсот) рублей 00 копеек.

Денежные средства перечисляются Администрацией района на единый казначейский счёт администратора дохода бюджета (муниципального образования «Омский сельсовет» Ненецкого автономного округа), открытый в органах Федерального казначейства, в соответствии с заявкой, направленной Администрацией поселения.

Межбюджетный трансферт перечисляется в бюджет поселения на основании представленных Администрацией поселения заявок на финансирование по форме согласно Приложению № 1 к настоящему Соглашению.

Администрация района в течение 10 рабочих дней рассматривает полученную заявку на финансирование. При наличии замечаний к заявке и приложенным документам Администрация района извещает об этом Администрацию поселения, которая обязана в установленный Администрацией Заполярного района срок устранить их. Если Администрация поселения в установленный срок не устранит замечания, Администрация района вправе вернуть Администрации поселения заявку на финансирование. При положительном рассмотрении заявки на финансирование Администрация района в течение 5 рабочих дней перечисляет Администрации поселения межбюджетный трансферт.

2.1.2. Осуществляет бесспорное взыскание межбюджетного трансферта или сокращает предоставление межбюджетного трансферта в случае, предусмотренном статьей 306.4 Бюджетного кодекса Российской Федерации.

2.2. В целях выполнения настоящего Соглашения Администрация поселения:

2.2.1. Предоставляет заявку на финансирование по форме согласно Приложению № 1 к настоящему соглашению. Срок предоставления заявок не позднее 20 декабря 2021 года.

В случае если при реализации мероприятия должны быть выполнены условия, предусмотренные пунктом 1.7 настоящего Соглашения, то в составе заявки на финансирование прилагаются необходимые документы.

2.2.2. Исполняет переданные полномочия в пределах выделенного объема межбюджетного трансферта.

2.2.3. Организует обозначение снегоходного маршрута (вешкование) исходя из условия о постановке 1 вешки каждые 50 м снегоходного маршрута.

2.2.4. Использует денежные средства, передаваемые по настоящему Соглашению, по целевому назначению.

2.2.5. Ежеквартально, до 3-го числа месяца, следующего за отчетным, предоставляет Администрации района отчет о целевом использовании межбюджетного трансферта по форме, указанной в Приложении № 2 к настоящему Соглашению с пояснительной запиской об использовании межбюджетного трансферта (выполнено, не выполнено (причины неисполнения).

2.2.6. Предоставляет по запросу Администрации района информацию и документы, необходимые в рамках исполнения настоящего Соглашения.

2.2.7. Выполняет требования действующего законодательства при осуществлении передаваемых полномочий.

3. Ответственность Сторон

3.1. Администрация поселения несет ответственность за неисполнение (ненадлежащее осуществление) передаваемых по настоящему Соглашению полномочий в соответствии с нормами действующего законодательства.

3.2. Неисполнение Администрацией района обязанности по перечислению денежных средств согласно условиям настоящего Соглашения в бюджет поселения является основанием для одностороннего отказа Администрации поселения от исполнения настоящего Соглашения по ее волеизъявлению.

3.3. В случае перечисления Администрацией района денежных средств в форме межбюджетного трансферта не в полном объеме, Администрация поселения по согласованию с Администрацией района вправе исполнить принятые обязательства пропорционально размеру перечисленных средств либо отказаться от исполнения настоящего Соглашения.

3.4. Стороны освобождаются от ответственности, если неисполнение или ненадлежащее исполнение обязательств по настоящему Соглашению связано с обстоятельствами непреодолимой силы.

3.5. В случае неисполнения Администрацией поселения принятых на себя по настоящему Соглашению обязательств в части целевого использования межбюджетного трансферта Администрация поселения обязана в течение 7 дней с момента предъявления соответствующего требования Администрацией района произвести возврат перечисленных денежных средств в районный бюджет.

3.6. В случае неисполнения Администрацией поселения принятых на себя по настоящему Соглашению обязательств в части соблюдения иных условий предоставления межбюджетного трансферта (пункт 1.6, подпункт 2.2.5) Администрация поселения обязана в течение 7 дней с момента предъявления соответствующего требования Администрацией района произвести возврат перечисленных денежных средств в районный бюджет (за вычетом фактических расходов, подтвержденных документально).

4. Срок действия, основания и порядок прекращения действия Соглашения

4.1. Настоящее соглашение вступает в силу после официального опубликования (обнародования), распространяет свое действие на отношения, возникшие с 1 января 2021 года, действует по 31 декабря 2021 года, а в отношении неисполненных обязанностей, возникших у Сторон до момента прекращения действия Соглашения – до их надлежащего исполнения.

4.2. Действие настоящего Соглашения может быть прекращено досрочно:

4.2.1. По соглашению Сторон.

4.2.2. В одностороннем порядке в случае изменения действующего законодательства Российской Федерации и (или) законодательства Ненецкого автономного округа, которые не позволяют Сторонам исполнять обязанности, предусмотренные настоящим Соглашением. Администрация района обязана в разумный срок направить в адрес Администрации поселения уведомление об изменении условий настоящего Соглашения или его досрочном расторжении, которое обязательно для исполнения Администрацией поселения.

4.3. В случае досрочного расторжения настоящего Соглашения неиспользованные по состоянию на дату его расторжения денежные средства межбюджетного трансферта, предоставленного из районного бюджета бюджету поселения, подлежат возврату в районный бюджет в течение 10 рабочих дней, исчисляемых со дня досрочного расторжения Соглашения.

5. Заключительные положения

5.1. Внесение изменений и дополнений в настоящее Соглашение осуществляется по взаимному согласию Сторон и оформляется дополнительными соглашениями, которые будут являться неотъемлемой частью настоящего Соглашения.

5.2. Межбюджетный трансферт, не использованный в 2021 году, подлежит возврату в районный бюджет Администрацией поселения в сроки, установленные решением Совета Заполярного района о районном бюджете на 2022 год и плановый период 2023–2024 годов.

5.3. Вопросы, не урегулированные настоящим Соглашением, разрешаются в соответствии с действующим законодательством.

5.4. Споры, связанные с исполнением настоящего Соглашения, разрешаются путем проведения переговоров, при недостижении согласия спор передается на рассмотрение в арбитражный суд.

5.5. Настоящее Соглашение составлено в 2 экземплярах, по одному экземпляру для каждой из Сторон. Сканированные копии подписанного Соглашения, передаваемые посредством факсимильной или электронной почты, принимаются как имеющие юридическую силу наряду с оригиналами. При наличии сканированной копии настоящего Соглашения, обмен экземплярами Соглашения на бумажном носителе с оригиналами печатей и подписей не требуется.

6. Адреса, реквизиты и подписи Сторон

Администрация муниципального района «Заполярный район» Юридический и почтовый адрес: 166700, Ненецкий автономный округ, Заполярный район, р.п. Искателей, ул. Губкина, д. 10 ИНН 2983003930, КПП 298301001 ОКТМО 11811000 ОГРН 1068383000091 Управление финансов Администрации муниципального района «Заполярный район» , Администрация Заполярного района, л/с 02843000010 к/с 03231643118110008400 ОТДЕЛЕНИЕ АРХАНГЕЛЬСК БАНКА РОССИИ//УФК по Архангельской области и Ненецкому автономному округу г. Архангельск БИК 011117401 ЕКС 40102810045370000087	Администрация МО «Омский сельсовет» НАО Юридический и почтовый адрес: 166735, Ненецкий автономный округ, Заполярный район, с. Ома ИНН 2983003129, КПП 298301001 ОКТМО 11811457 ОГРН 1058383004899 УФК по Архангельской области и Ненецкому автономному округу (Администрации МО «Омский сельсовет» НАО, л/с 04843000600) к/с 03100643000000012400 ОТДЕЛЕНИЕ АРХАНГЕЛЬСК БАНКА РОССИИ//УФК по Архангельской области и Ненецкому автономному округу г. Архангельск БИК 011117401 ЕКС 40102810045370000016
Заместитель главы Администрации Заполярного района по инфраструктурному развитию _____/ О. Е. Холодов	Глава МО «Омский сельсовет» НАО _____/ Е. М. Михеева

Приложение № 1
к Соглашению 01-14-33/21 от 11.01.2021

ЗАЯВКА НА ФИНАНСИРОВАНИЕ
№ _____ от «_____» _____ 20__ г.

Муниципальное образование _____

1. Информация по межбюджетному трансферту: Единица измерения: руб.

№ п/п	Наименование межбюджетного трансферта	Показатели бюджетной классификации РФ в соответствии со сводной бюджетной росписью районного бюджета						Всего утверждено лимитов на год	Кассовый план (нарастающим итогом)	Профинансировано всего	Остаток ассигнований (гр.10 – гр.11)	Сумма расходов, подлежащая финансированию
		Вед.	Разд.	Ц.ст.	Расх.	КОСГУ	Доп.кл.					
1	2	3	4	5	6	7	8	9	10	11	12	13
Итого:												

2. Основание для определения размера межбюджетного трансферта:

Вид расходов	Муниципальный контракт (договор)			Объем выполненных работ/ приобретенных/ потребленных товаров/услуг, ед.изм.	Реквизиты документов, подтверждающих оказание услуг и выполнение работ (счета-фактуры, акты выполненных работ и др.)
	реквизиты	предмет	сумма, руб.		
1	2	3	4	5	6

Глава муниципального образования (Ф.И.О.) _____ _____
(подпись)

Главный бухгалтер (Ф.И.О.) _____ _____
(подпись)

Конт. телефон _____

Приложение № 2
к Соглашению № 01-14-33/21 от 11.01.2021

ОТЧЕТ
о расходовании иных межбюджетных трансфертов,
предоставленных из районного бюджета бюджету МО «_____» НАО
в рамках реализации мероприятий муниципальной программы _____
за _____ 20____ года
(с нарастающим итогом)

Финансовый орган муниципального образования _____

Периодичность: квартальная

Единица измерения: руб.

Наименование межбюджетного трансферта в разрезе мероприятий	Код по бюджетной классификации доходов бюджета, получающего межбюджетный трансферт	Код бюджетной классификации расходов бюджета, получающего межбюджетный трансферт	Дополнительная классификация	Утверждено бюджетных назначений на год	Поступило средств из районного бюджета в бюджет муниципального образования с начала года	Возвращено неиспользованных остатков в районный бюджет с начала года	Произведено расходов из бюджета муниципального образования (кассовые расходы)		Фактические расходы по использованию (освоению) средств		Остаток неиспользованных средств на конец отчетного периода		№ и дата Соглашения
							с начала года	в том числе за отчетный период	с начала года	в том числе за отчетный период	от кассовых расходов	от фактических расходов	
1	2	3	4	5	6	7	8	9	10	11	12	13	14

Глава муниципального образования (Ф.И.О.) _____ _____
(подпись)

Главный бухгалтер (Ф.И.О.) _____ _____
(подпись)

Конт. телефон _____

ОФИЦИАЛЬНЫЕ ДОКУМЕНТЫ ЗАПОЛЯРНОГО РАЙОНА

ПРОТОКОЛ
публичных слушаний от 4 февраля 2021 года

пос. Искателей

Инициатор публичных слушаний: Совет муниципального района «Заполярный район».

Присутствуют от инициативной группы:

– Ильин В. Н., глава муниципального района «Заполярный район»;

– Шарипова Е. Г., начальник организационно-правового отдела Совета муниципального района «Заполярный район»;

– Ядрихинская Е. В., главный специалист организационно-правового отдела Совета муниципального района «Заполярный район».

Общее количество участвующих в слушаниях – 10 человек.

ПОВЕСТКА ДНЯ: Обсуждение проекта решения Совета муниципального района «Заполярный район» «О внесении изменений в Устав муниципального образования «Муниципальный район «Заполярный район», одобренного решением Совета муниципального района от 26 ноября 2020 года № 87-р на 11-й сессии Совета муниципального района «Заполярный район» четвертого созыва и опубликованного в Официальном периодическом печатном издании муниципального образования «Муниципальный район «Заполярный район» «Официальный бюллетень Заполярного района» от 4 декабря 2020 года № 69 (868).

Публичные слушания по обсуждению проекта решения Совета муниципального района «Заполярный район» о внесении изменений в Устав муниципального образования «Муниципальный район «Заполярный район» открыл глава Заполярного района В. Н. Ильин в 16 часов 00 минут.

Председательствующий на публичных слушаниях Ильин В. Н. ознакомил присутствующих с повесткой дня и попросил высказать замечания, предложения по повестке дня.

Замечаний и предложений нет.

Председательствующий проинформировал приглашенных о существе обсуждаемого вопроса, его значимости, порядке проведения слушаний, участниках слушаний.

По инициативе Совета муниципального района «Заполярный район» проводятся публичные слушания по обсуждению проекта решения Совета муниципального района «Заполярный район» о внесении изменений в Устав муниципального образования «Муниципальный район «Заполярный район».

Объявление о проведении публичных слушаний опубликовано в Официальном бюллетене Заполярного района от 29 января 2021 года № 4–5 (877–878).

Слово предоставлено докладчику Ядрихинской Е. В. Докладчик озвучил изменения и сообщил, что внесение изменений в Устав, в первую очередь, связано с изменениями федерального законодательства и законодательства Ненецкого автономного округа.

Предложений и замечаний к проекту решения Совета Заполярного района, обсуждаемому на публичных слушаниях, в течение срока, установленного для подачи таких замечаний и предложений, не поступало.

Поступило предложение: Одобрить проект решения Совета муниципального района «Заполярный район» «О внесении изменений в Устав муниципального образования «Муниципальный район «Заполярный район» в целом и рекомендовать Совету муниципального района «Заполярный район» внести изменения в Устав муниципального образования «Муниципальный район «Заполярный район».

Результаты голосования: «За» – 10, **«Против»** – нет, **«Воздержались»** – нет.

Повестка дня публичных слушаний по инициативе Совета муниципального района «Заполярный район» исчерпана. Председательствующий попросил высказать замечания и предложения по ведению публичных слушаний (замечаний и предложений – нет), поблагодарил за работу, и объявил публичные слушания по обсуждению проекта решения Совета муниципального района «Заполярный район» «О внесении изменений в Устав муниципального образования «Муниципальный район «Заполярный район» закрытыми.

Публичные слушания по обсуждению проекта решения Совета муниципального района «Заполярный район» «О внесении изменений в Устав муниципального образования «Муниципальный район «Заполярный район», организованные по инициативе Совета муниципального района «Заполярный район», завершили свою работу в 16 часов 10 минут.

Председательствующий:
глава Заполярного района **В. Н. Ильин**

Протокол публичных слушаний подготовил:
главный специалист
организационно-правового отдела
Совета Заполярного района **Е. В. Ядрихинская**

ОФИЦИАЛЬНЫЙ БЮЛЛЕТЕНЬ ЗАПОЛЯРНОГО РАЙОНА

Официальное периодическое печатное издание муниципального образования «Муниципальный район «Заполярный район»

Учрежден Советом Заполярного района
Редактируется и издается
Администрацией Заполярного района
Адрес: 166700, Ненецкий автономный округ, пос. Искателей, ул. Губкина, д. 10
Интернет- сайт: www.zrnao.ru
Телефон: 8 (81853) 4–81–40

Ответственный за выпуск: Ольга Крылова
Подписано в печать: 04.02.2021
по графику 14:00, фактически 14:00
Тираж: 600 экз.
Отпечатано: ГБУ НАО «Издательский дом НАО» (166000, г. Нарьян-Мар, ул. Ленина, д. 25а)

Периодичность выхода — ежемесячно. Распространяется бесплатно.